



# Réseau ICÉRAMM

Information sur la Céramique Médiévale et Moderne

Répertoire des formes : Bretagne

## Formes fermées

Le récipient est de forme fermée lorsque le diamètre de l'embouchure est inférieur ou égal à la hauteur générale du vase.

### Pot

Récipient dont la taille varie beaucoup, mais dont le diamètre d'embouchure est le plus souvent proche du diamètre maximum de la panse.

#### Pot 1 (pot à beurre)

Pot élancé muni d'un col terminé par une lèvre en méplat horizontal souvent mouluré et d'une anse plate.

##### Pot 1-1 (sinot)

Forme généralement haute à panse cylindrique et base plate. Col vertical, terminé par une lèvre en méplat horizontal à pan concave. Anse large à sillons multiples peu profonds prenant appui sur le rebord et à mi-hauteur de la panse. Différents modules rencontrés.

Datation : 15-16

Lieu de découverte : Rennes

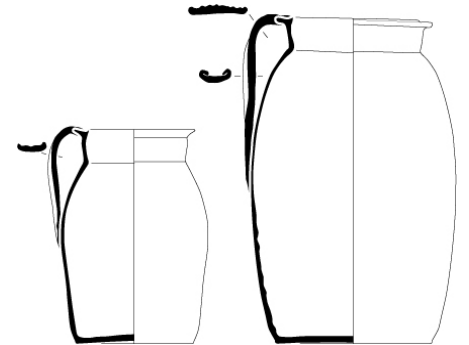

##### Pot 1-2 (sinot)

Forme plus globulaire que le pot 1-1. Présence de tenons horizontaux fixés sur le bord externe de la lèvre.

Base épaisse, souvent légèrement convexe.

Datation : 15-16

Lieu de découverte : Rennes



##### Pot 1-3

Pot à col court vertical se terminant par une lèvre en méplat horizontal souvent mouluré. Panse cylindrique.

Parfois tenons horizontaux prenant appui sur le rebord.

Datation : 15-16

Lieu de découverte : Rennes

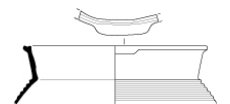

##### Pot 1-4

rebord à lèvre en méplat oblique, formant un bourrelet interne rentrant.



##### Pot 1-5a

Pot à base plate ou légèrement concave, à panse ovoïde et à col cintré et évasé terminant par un bord en méplat horizontal mouluré. Anse verticale à sillon dont l'extrémité supérieure englobe la lèvre et la base est fixée à mi-hauteur de la panse.

Datation : 15d-16b

Lieu de découverte : Rennes



##### Pot 1-5b

Variante du pot 1-5a munie d'un col à paroi courbe.

Datation : 15-16b

Lieu de découverte : Rennes

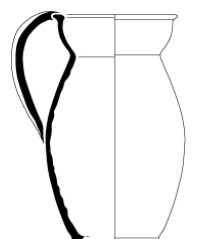



# Réseau ICÉRAMM

Information sur la Céramique Médiévale et Moderne

Répertoire des formes : Bretagne

## Pot 2

Pot ovoïde ou globulaire dont la lèvre peut surmonter un col court. Parfois munie d'une à deux anses ou d'un bec pincé.

### Pot 2-1a

Pot à base lenticulaire ou plate et à col court muni d'une lèvre carrée débordante dont le sommet peut être creusé d'une gorge. Il est dénué de préhension.

Datation : 11-12

Lieu de découverte : Saint-Jean-la-Poterie

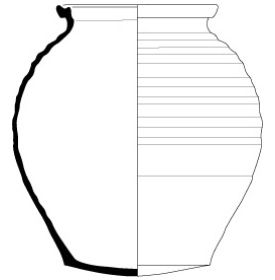

### Pot 2-1b

Variante du Pot 2-1a munie d'un dispositif verseur obtenu par déformation de la lèvre et d'une anse.

Datation : 13-14

Lieu de découverte : Chartres-de-Bretagne

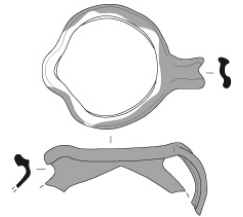

### Pot 2-1c

Variante du Pot 2-1a munie d'un bec verseur pincé, sans élément de préhension.

Datation : 11-12

Lieu de découverte : Saint-Jean-la-Poterie

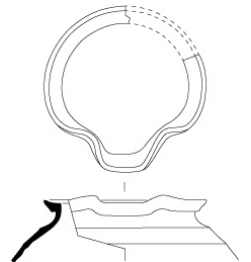

### Pot 2-1d

Variante du Pot 2-1a munie d'un col allongé et de deux anses plates opposées. Son encolure est proche de celle de la cruche 5-2.

Datation : 13-14

Lieu de découverte : Chartres-de-Bretagne

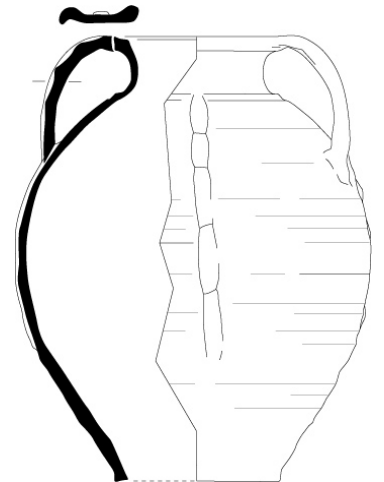

### Pot 2-2a

Pot à base plate ou lenticulaire et à lèvre en bandeau à gorge interne, dénué d'élément ajouté (regroupe les pots 2-3 et 2-4 de l'ancien répertoire).

Datation : 11d-14

Lieu de découverte : Chartres-de-Bretagne





# Réseau ICÉRAMM

Information sur la Céramique Médiévale et Moderne

Répertoire des formes : Bretagne

## Pot 2-2b

Variante du Pot 2-2a munie d'une anse plate opposée à un bec verseur pincé.

Datation : 12-13

Lieu de découverte : Vannes

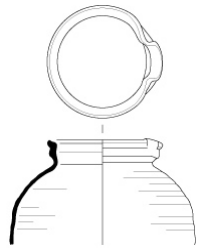

## Pot 2-3

Pot ovoïde muni d'un col très étroit et d'une lèvre carrée débordante marquée d'une gorge interne.

Datation : 11-12

Lieu de découverte : Saint-Jean-la-Poterie



## Pot 2-4

Pot à lèvre éversée à bourrelet arrondi pendant.

Datation : 12-13

Lieu de découverte : Saint-Jean-la-Poterie



## Pot 2-6

Pot à embouchure assez étroite délimitée par une lèvre triangulaire à gorge interne. Panse globulaire à surface externe cannelée.

Datation : 13-14

Lieu de découverte : Visseiche

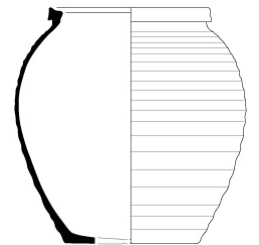

## Pot 2-7

Pot à lèvre en bandeau terminée par un bourrelet arrondi. Il est muni d'un bec pincé et d'une anse plate opposée.

Datation : 13-14

Lieu de découverte : Saint-Jean-la-Poterie

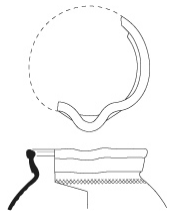

## Pot 2-8

Pot à base plate ou lenticulaire et à lèvre en bandeau à parement externe concave. Elle est munie d'une gorge interne et sommitale.

Datation : 12-13

Lieu de découverte : Chartres-de-Bretagne

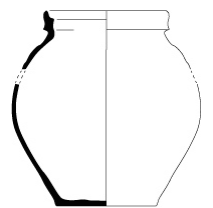

## Pot 2-11

Pot à base plate et à col court terminé par une lèvre à bandeau peu saillant et à gorge sommitale. Il est pourvu d'un bec pincé et d'une anse plate opposée. Proche du pichet 5-4.

Datation : 13-14

Lieu de découverte : Vannes

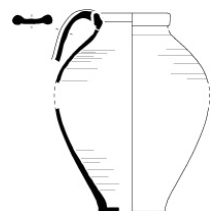



# Réseau ICÉRAMM

Information sur la Céramique Médiévale et Moderne

Répertoire des formes : Bretagne

## Pot 2-12

Pot ovoïde à lèvre rectangulaire oblique simple.

Datation : 13-14

Lieu de découverte : Saint-Jean-la-Poterie



## Pot 2-13

Pot de petit module, composé d'une panse globulaire cannelée prolongée par un col court et une petite lèvre de section triangulaire.

Datation : 13-14

Lieu de découverte : Brielles



## Pot 2-17

Pot à lèvre oblique à parement externe convexe.

Lieu de découverte : Saint-Jean-la-Poterie



## Pot 2-18a

Pot à col tronconique et lèvre triangulaire rentrante ou verticale parfois soulignée d'une gorge interne. Il est dénué d'élément de préhension. Son encolure est proche du pot 25-3 à large ouverture.

Datation : 13-14

Lieu de découverte : Saint-Jean-la-Poterie



## Pot 2-18b

Variante du Pot 2-18a munie d'une anse plate.

Datation : 13-14

Lieu de découverte : Saint-Jean-la-Poterie



## Pot 2-19

Pot à lèvre éversée en bandeau court à gorge interne.

Datation : 12-13

Lieu de découverte : Saint-Jean-la-Poterie



## Pot 3 (coquemar)

Pot ovoïde ou globulaire à col tronconique ou cylindrique muni d'une à deux anses verticales ou d'un manche de préhension creux.

### Pot 3-1a

Pot à base plate et lèvre à extrémité plate ou rainurée, placée dans le prolongement d'un col vertical ou légèrement oblique. Généralement pourvu d'une anse verticale plate ou d'un manche creux.

Datation : 15-16

Lieu de découverte : Rennes

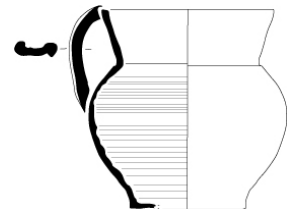

### Pot 3-1b (coquemar)

Forme identique au pot 3-1a mais avec décor systématique de cannelures horizontales sur la lèvre.

Lieu de découverte : Rennes

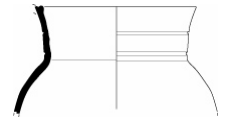

### Pot 3-1d

Pot à base plate et à lèvre à extrémité rainurée, placée dans le prolongement d'un col vertical. Anse verticale plate parfois remplacée par un manche creux fixé à proximité de l'épaulement.

Datation : 15-16

Lieu de découverte : Rennes

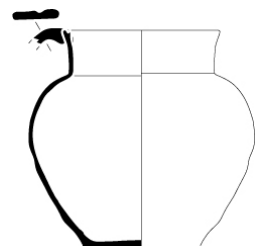



# Réseau ICÉRAMM

Information sur la Céramique Médiévale et Moderne

Répertoire des formes : Bretagne

## Pot 3-1e

Pot à base plate et col tronconique. Sa lèvre est anguleuse et simple ou rainurée. Il est pourvu d'une large anse plate.

Datation : 15-16

Lieu de découverte : Inzinzac-Lochrist

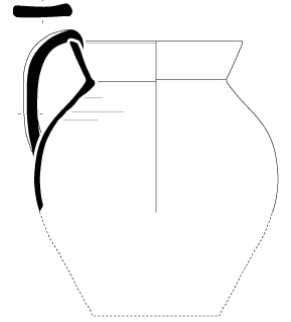

## Pot 3-1f

Pot à base plate et col tronconique. Sa lèvre est triangulaire et pourvue d'une large anse plate. Les parois de ce récipient sont généralement fines, et son encolure est proche de celle du pot 28-7.

Datation : 14-16

Lieu de découverte : Ploufragan

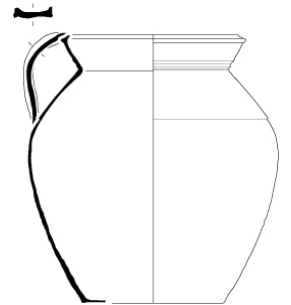

## Pot 3-1g

Variante caractérisée par la présence d'une anse creuse fixée sous la lèvre.

Datation : 15-16

Lieu de découverte : Créhen

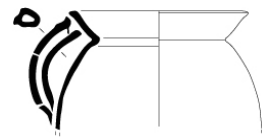

## Pot 3-1h

Pot à base plate ou lenticulaire et col tronconique court, achevé par une lèvre simple et munie d'une anse plate.

Datation : 14-17

Lieu de découverte : Vannes



## Pot 3-2

Pot à profil élancé. Embouchure définie par une lèvre légèrement débordante. Récipient présentant souvent un estampillage sur l'anse ou l'épaule

Datation : 16d-17b

Lieu de découverte : Rennes

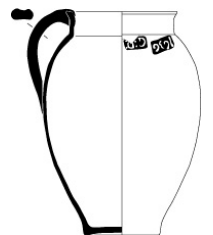

## Pot 3-3

Pot souvent de petite taille, à panse globulaire et lèvre verticale, courte et arrondie. Anse verticale à sillon, base plate ou légèrement rentrante.

Datation : 15-16

Lieu de découverte : Rennes

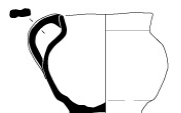

## Pot 3-4a

Pot à base plate et col tronconique court achevé par une lèvre simple. Sa panse est munie en partie supérieure d'un manche creux de préhension.

Datation : 14-16

Lieu de découverte : Rennes

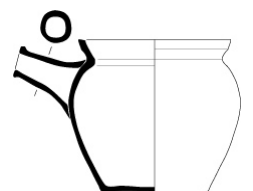



# Réseau ICÉRAMM

Information sur la Céramique Médiévale et Moderne

Répertoire des formes : Bretagne

## Pot 3-4b

Pot 3-4b – Variante du pot 3-4a munie d'un bec verseur ponté.

Datation : 15-16b

Lieu de découverte : Rennes



## Pot 3-5a

Pot à panse globulaire dont le tiers supérieur est souvent orné de cannelures horizontales superposées. Base plate.

Anse verticale plate à sillon central. Lèvre courte à extrémité aplatie.

Datation : 15-16

Lieu de découverte : Rennes

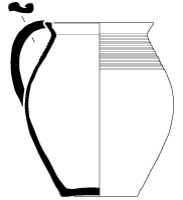

## Pot 3-5b

Variante du modèle 3-5a avec extrémité de la lèvre en petit bourrelet.

Datation : 15-16b

Lieu de découverte : Rennes



## Pot 3-5c

Pot à panse ovoïde allongée ou trapue. Sa courte lèvre oblique simple peut présenter un pan interne concave.

Elle est munie d'une anse plate.

Datation : 15-16

Lieu de découverte : Inzinzac-Lochrist

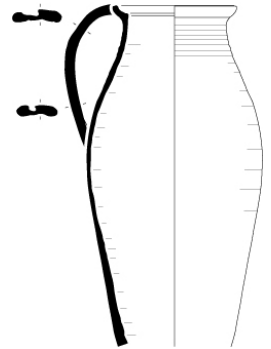

## Pot 3-6

Pot à profil cylindrique assez étroit, terminé par un col court à lèvre arrondie et gouttière interne. Anse plate à sillon.

Base plate.

Datation : 15-16

Lieu de découverte : Rennes



## Pot 3-7a

Pot à panse ovoïde et base plate dénué d'élément de préhension. Lèvre éversée à pan interne concave.

Datation : 15-16

Lieu de découverte : Rennes

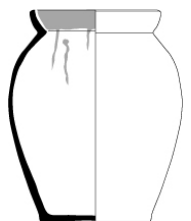

## Pot 3-7b

Variante du pot 3-7a munie d'une anse plate à sillon.

Datation : 16

Lieu de découverte : Créhen

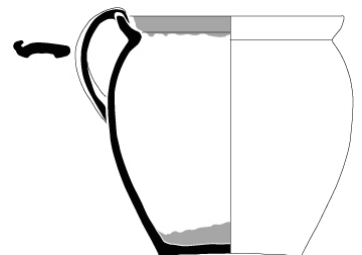



# Réseau ICÉRAMM

Information sur la Céramique Médiévale et Moderne

Répertoire des formes : Bretagne

## Pot 3-8

Récipient de petite taille à panse globulaire entièrement cannelée. Col court courbe, terminé par une petite lèvre en gouttière interne. Anse verticale à sillon central allant du rebord à la moitié inférieure de la panse. Base plate ?

Datation : 15-16

Lieu de découverte : Rennes



## Pot 3-9a

Pot à base plate ou lenticulaire et panse ovoïde. Lèvre oblique plus ou moins débordante, achevée par un étroit bandeau vertical sur lequel est fixé une anse plate.

Datation : 15d-17b

Lieu de découverte : Rennes



## Pot 3-9b

Pot tripode dont le profil est proche de la variante 3-9a.

Datation : 16d-17b

Lieu de découverte : Rennes

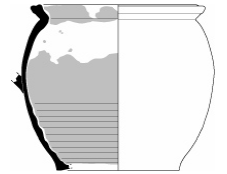

## Pot 3-10

Pot à base plate et panse ovoïde, muni d'une courte lèvre éversée arrondie, parfois à pan interne concave. Une anse plate y est fixée.

Datation : 15-16

Lieu de découverte : Inzinzac-Lochrist

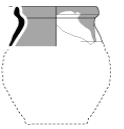

## Pot 3-11a

Pot trapu à base plate et à col tronconique terminé par une lèvre simple, parfois à pan interne concave. Une anse plate y est fixée.

Datation : 16-17

Lieu de découverte : Vannes



## Pot 3-11b

Variante tripode du pot 3-11a.

Datation : 16-17

Lieu de découverte : Vannes



## Pot 3-13

Pot à base plate parfois évasée et panse ovoïde. Son col vertical ou légèrement tronconique s'achève par une lèvre arrondie peu développée sur laquelle est fixée une anse plate.

Datation : 15-16

Lieu de découverte : Vannes

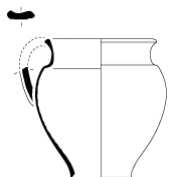

## Pot 3-14

Pot à base plate ou lenticulaire et parois plus ou moins ouvertes. Son col tronconique court est achevé par une lèvre simple munie de deux anses plates opposées.

Datation : 16-17

Lieu de découverte : Vannes

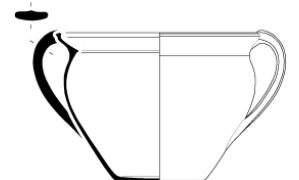



# Réseau ICÉRAMM

Information sur la Céramique Médiévale et Moderne

Répertoire des formes : Bretagne

## Pot 3-15

Récipient de grand volume à panse globulaire et col vertical lisse. Large ouverture délimitée par une lèvre en bourrelet horizontal, sur laquelle viennent se fixer deux larges anses plates, placées en vis-à-vis. Base plate. Surface externe de la panse entièrement décorée d'une alternance horizontale de cannelures / moulures. Ancien numéro : Marmite 1-1.

Datation : 15-16

Lieu de découverte : Rennes

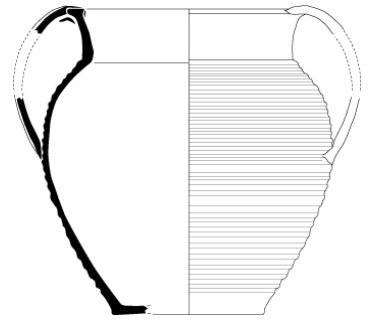

## Pot 4

Pot ovoïde à col court généralement vertical et à lèvre débordante, muni d'une anse verticale.

### Pot 4-1

Pot caractérisé par une lèvre courte en collerette horizontale, associée à un col court vertical et une panse ovoïde. Préhension par une anse plate à sillon externe. Récipient systématiquement pourvu d'une base plate et d'une glaçure interne couvrante. Jonction col-panse soulignée par une fine nervure.

Datation : 15-16

Lieu de découverte : Rennes

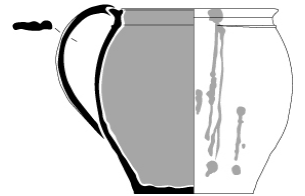

### Pot 4-2

Pot à base plate et dont le col s'achève par une lèvre quadrangulaire débordante sur laquelle est fixée une anse plate.

Datation : 15-16

Lieu de découverte : Vannes



### Pot 4-3

pot à embouchure évasée vers l'extérieur, terminée par une lèvre en bourrelet de section carrée.

Datation : 16d-17b

Lieu de découverte : Rennes

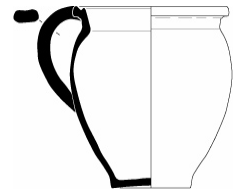

### Pot 4-4

version de grande dimension destinée au stockage

Datation : 16d-17b

Lieu de découverte : Rennes

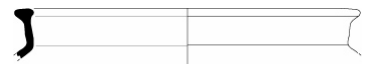

### Pot 4-5

version reposant sur un fond tripode. Surface interne toujours recouverte de glaçure

Datation : 16d-17

Lieu de découverte : Rennes

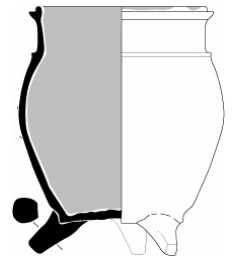





# Réseau ICÉRAMM

Information sur la Céramique Médiévale et Moderne

Répertoire des formes : Bretagne

## Pot 4-6

Pot trapu à base plate dont le col s'achève par une lèvre quadrangulaire débordante sur laquelle est fixée une anse plate.

Datation : 16-17

Lieu de découverte : Vannes



## Pot 4-7

Pot doté d'une petite lèvre courte rectangulaire, éversée à extrémité plate ou arrondie avec un pan interne concave formant une gouttière prononcée. Jonction col-panse soulignée par une moulure angulaire systématique. Panse ovoïde ou globulaire, parfois ornée de stries sur la face externe. Peut-être pourvu d'une anse de section quadrangulaire.

Datation : 14-16

Lieu de découverte : Brielles

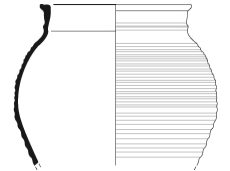

## Pot 5

Pot ovoïde à lèvre horizontale et anse verticale.

### Pot 5-1

Pot à base plate à col court doté d'une lèvre horizontale rentrante et débordante et d'une anse plate qui s'y rattache.

Datation : 15-16

Lieu de découverte : Rennes

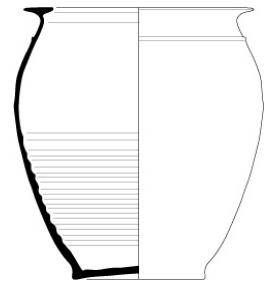

### Pot 5-2

pot à lèvre de section rectangulaire

Datation : XV



### Pot 5-3

lèvre large assez épaisse, de section rectangulaire



## Pot 6

Pot cylindrique à parois plus ou moins cintrées et à lèvre courte.

### Pot 6-1

Pot à parois verticales plus ou moins cintrées et lèvre éversée rentrante et débordante, à sommet concave.

Datation : 15-16

Lieu de découverte : Rennes

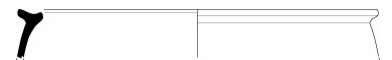

### Pot 6-2

variante du pot 6-1, avec lèvre rentrante inclinée vers l'intérieur

Datation : XV



### Pot 6-3

Pot à base bombée et à lèvre rectangulaire rentrante, rabattue vers la panse.

Datation : 15-16

Lieu de découverte : Pontivy

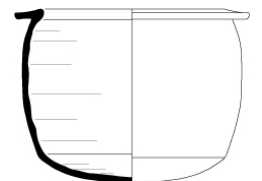



# Réseau ICÉRAMM

Information sur la Céramique Médiévale et Moderne

Répertoire des formes : Bretagne

## Pot 6-4

Pot de grande dimension défini par sa petite lèvre rentrante en léger bourrelet.

Datation : 16

Lieu de découverte : Créhen

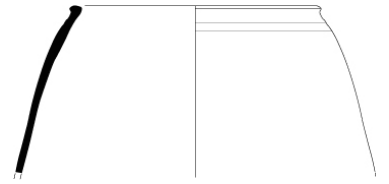

## Pot 7

Pot ansé à panse globulaire.

### Pot 7-1 (Pot de chambre)

Pot de chambre à panse globulaire doté d'une lèvre en collerette arrondie et muni d'une petite anse de section ronde.

Datation : 17-18

Lieu de découverte : Port-Louis

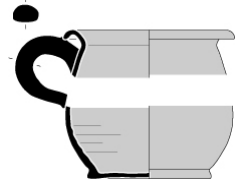

## Pot 10

Pot à panse globulaire, terminé par un col court vertical, prolongé par une lèvre à extrémité arrondie ou biseautée.

Anse torsadé en anse de panier placé au-dessus de l'embouchure

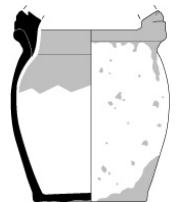

## Pot 15

Pot ovoïde à courte lèvre éversée.

### Pot 15-1

pot à panse globulaire souvent orné d'un décor à la molette sur l'épaule. Lèvre simple éversée.

### Pot 15-2

pot à lèvre courte et éversée, de section rectangulaire

### Pot 15-3

Pot globulaire à embouchure délimitée par une lèvre éversée à l'oblique, à extrémité en bourrelet arrondi.

### Pot 15-4

Pot à embouchure resserrée délimitée par une lèvre éversée à extrémité en bourrelet rond. Col court souligné par une moulure en faible relief. Décrochement cannelé dans le haut de la panse.

### Pot 15-5

Vase caractérisé par une courte lèvre en méplat horizontal débordante et une panse droite.

Datation : 15-16

Lieu de découverte : Créhen

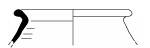

## Pot 16

Pot ovoïde à lèvre éversée.

### Pot 16-1

Récipient à base plate et panse ovoïde, terminé par une lèvre rectangulaire oblique dont le pan interne est creusé d'une gorge au sommet.

Datation : 14c-16b

Lieu de découverte : Vannes

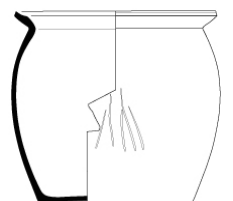



# Réseau ICÉRAMM

Information sur la Céramique Médiévale et Moderne

Répertoire des formes : Bretagne

## Pot 17 (Baratte)

Pot ovoïde à long col tronconique.

### Pot 17-1

Récipient à base plate, panse ovoïde et haut col tronconique à lèvre simple.

Datation : 16

Lieu de découverte : Créhen

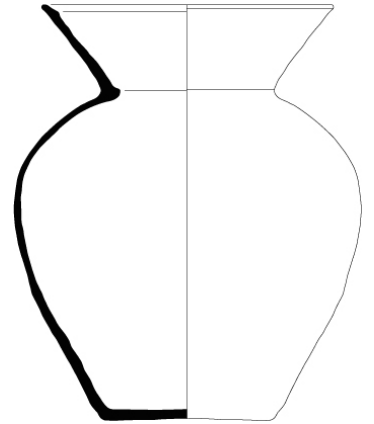

## Pot 23

Pot ovoïde à base plate et large ouverture.

### Pot 23-1a

Pot à lèvre rectangulaire moulurée rentrante, rabattue vers la paroi extérieure du récipient et munie de petites anses coudées verticales. Variante 1 : lèvre plus arrondie ou plus courte, nettement moulurée.

Variante 2 : lèvre légèrement moulurée, plus anguleuse.

Datation : 14-15

Lieu de découverte : Landévennec

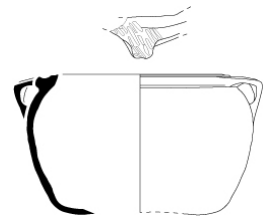

### Pot 23-1b

Pot à lèvre rectangulaire moulurée rentrante, rabattue vers la paroi extérieure du récipient et munie de deux à quatre oreilles de préhension horizontales. Variante 1 : lèvre plus arrondie ou plus courte, nettement moulurée. Variante 2 : lèvre légèrement moulurée, plus anguleuse.

Datation : 14-15

Lieu de découverte : La Roche-Maurice

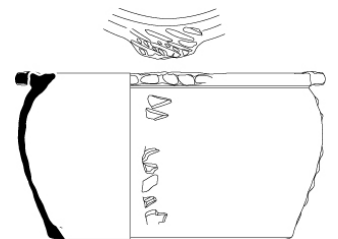

### Pot 23-2

Pot à lèvre rectangulaire pendante, dont la face supérieure est bombée.

Datation : 13-14

Lieu de découverte : Vannes



### Pot 23-3

Pot à lèvre horizontale rentrante. Elle peut avoir un profil quadrangulaire ou en amande.

Datation : 13-14

Lieu de découverte : Paule



### Pot 23-4

Pot à courte lèvre rectangulaire débordante et oblique.

Datation : 11-16

Lieu de découverte : Vannes





# Réseau ICÉRAMM

Information sur la Céramique Médiévale et Moderne

Répertoire des formes : Bretagne

## Pot 23-5

Pot muni d'un col court terminé par une lèvre rectangulaire débordante.

Datation : 13-14

Lieu de découverte : Inzinzac-Lochrist

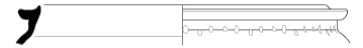

## Pot 24

Pot globulaire à base le plus souvent bombée et large ouverture.

### Pot 24-1

Pot à lèvre éversée en bandeau à gorge interne.

Datation : 12-13

Lieu de découverte : Saint-Jean-la-Poterie



### Pot 24-2

Pot à lèvre massive en bandeau marquée d'une gorge interne.

Datation : 12-13

Lieu de découverte : Saint-Jean-la-Poterie



### Pot 24-3a

Pot à large lèvre oblique moulurée sur sa face supérieure.

Datation : 13-14

Lieu de découverte : Saint-Jean-la-Poterie



### Pot 24-3b

Variante du pot 24-3a dont la lèvre est pourvue de tenons de préhension rectangulaires.

Datation : 13-14

Lieu de découverte : Saint-Jean-la-Poterie

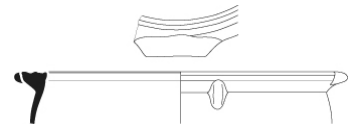

### Pot 24-4a

Pot à lèvre en bourrelet arrondi ou carrée muni de deux à quatre tenons de préhension rectangulaires. Variante 1 : lèvre arrondie. Variante 2 : lèvre carrée.

Datation : 14-15

Lieu de découverte : Saint-Jean-la-Poterie

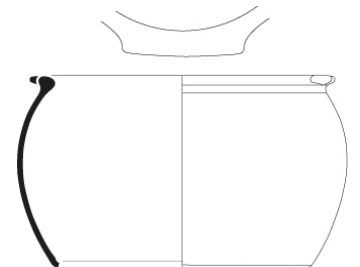

### Pot 24-4b

Variante du pot 24-4a dont la lèvre est munie d'au moins deux anses opposées en forme de poignées.

Datation : 14-15

Lieu de découverte : Saint-Jean-la-Poterie

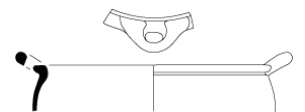

### Pot 24-5

Pot à lèvre quadrangulaire creusée d'une gorge sommitale. Elle est munie d'un bec verseur obtenu par déformation.

Datation : 14-15

Lieu de découverte : Vannes

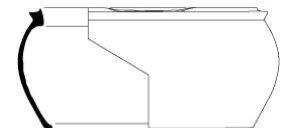

### Pot 24-6

Pot à courte lèvre horizontale ou oblique, débordante et légèrement moulurée au sommet.

Datation : 16-17

Lieu de découverte : La Roche-Maurice

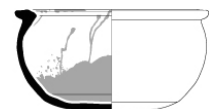



# Réseau ICÉRAMM

Information sur la Céramique Médiévale et Moderne

Répertoire des formes : Bretagne

## Pot 24-7

Pot globulaire à base bombée ou plate à lèvres oblique et débordante. Elle est munie d'un large bec verseur obtenu par déformation. Un manche de préhension est fixé sur la panse perpendiculairement à l'axe du bec.

Datation : 16

Lieu de découverte : La Roche-Maurice

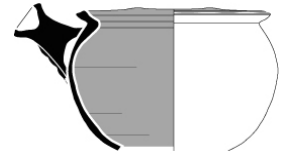

## Pot 24-8

Pot à lèvres rectangulaire et oblique. Deux gorges de largeur égale moulurent son sommet. Variante 1 : à lèvres nettement débordante. Variante 2 : à lèvres plutôt centrée.

Datation : 14

Lieu de découverte : Vannes

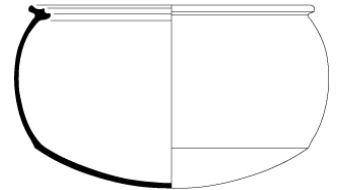

## Pot 24-9

Pot à lèvres rectangulaire et oblique. Deux gorges de largeur inégale moulurent son sommet.

Datation : 14c-15b

Lieu de découverte : Vannes / Sarzeau

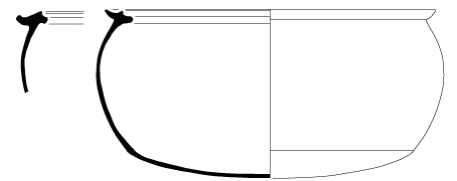

## Pot 24-10

Pot à lèvres débordante, oblique ou horizontale. Son extrémité est arrondie et souvent recourbée vers le haut.

Datation : 14-15

Lieu de découverte : Sarzeau



## Pot 24-11a

Pot à lèvres rectangulaire parfois épaissie vers l'intérieur et creusée d'une large gorge au sommet et munie de deux tenons digités.

Datation : 15-16

Lieu de découverte : Vannes

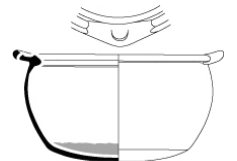

## Pot 24-11b

Variante du pot 24-11a munie d'un manche creux de préhension oblique.

Datation : 15-16

Lieu de découverte : Saint-Jean-la-Poterie



## Pot 24-12

Pot à lèvres rectangulaire rentrante et débordante, horizontale ou inclinée vers l'intérieur. Son extrémité externe est arrondie et recourbée vers le haut.

Datation : 15-16

Lieu de découverte : Vannes

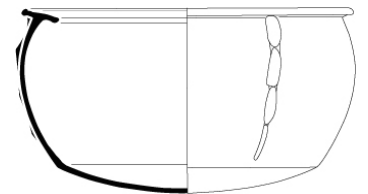

## Pot 24-13

Pot à lèvres rectangulaire rentrante inclinée vers l'extérieur. Le sommet de son extrémité externe est creusé d'une rainure. Son extrémité interne s'achève souvent en bourrelet. Cette forme est munie de deux petits tenons de préhension opposés et digités.

Datation : 16

Lieu de découverte : Vannes

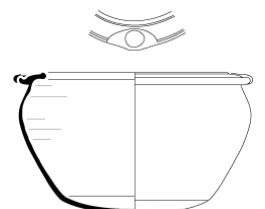



# Réseau ICÉRAMM

Information sur la Céramique Médiévale et Moderne

Répertoire des formes : Bretagne

## Pot 24-14

Pot à lèvre rentrante et arrondie inclinée vers l'extérieur. Son extrémité externe est marquée par un bourrelet arrondi.

Datation : 16

Lieu de découverte : Questembert

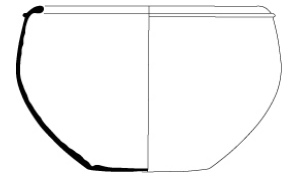

## Pot 25

Pot globulaire, à base bombée et large ouverture, muni d'un col court.

### Pot 25-1

Pot à lèvre verticale arrondie et à gorge interne.

Datation : 13-14

Lieu de découverte : Saint-Jean-la-Poterie

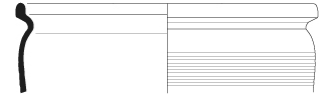

### Pot 25-2

Pot à lèvre triangulaire éversée.

Datation : 12-13

Lieu de découverte : Saint-Jean-la-Poterie

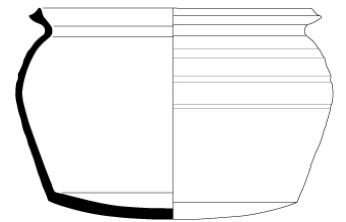

### Pot 25-3

Pot à col tronconique et lèvre triangulaire rentrante. Il est muni d'au moins deux tenons de préhension rectangulaires opposés. Son encolure est proche du pot 2-18a.

Datation : 13-14

Lieu de découverte : Saint-Jean-la-Poterie

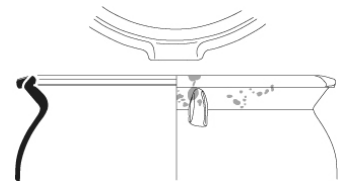

### Pot 25-4a

Pot à col cylindrique ou légèrement oblique à lèvre en bourrelet rentrant muni d'au moins deux tenons de préhension rectangulaires opposés disposés sur la lèvre.

Datation : 14a-14b

Lieu de découverte : Saint-Jean-la-Poterie

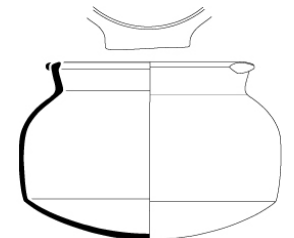

### Pot 25-4b

Variante du pot 25-4a munie de tenons de préhension rectangulaires opposés, disposés au niveau de l'épaule.

Datation : 14a-14b

Lieu de découverte : Saint-Jean-la-Poterie

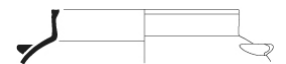

### Pot 25-4c

Variante du pot 25-4a munie d'au moins une anse plate rattachée au col.

Datation : 14a-14b

Lieu de découverte : Saint-Jean-la-Poterie



### Pot 25-5

Pot à lèvre verticale épaissie et arrondie.

Datation : 13

Lieu de découverte : Saint-Jean-la-Poterie

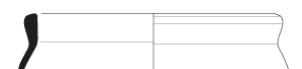

## Pot 26

Pot muni d'un bec verseur ajouté.



# Réseau ICÉRAMM

Information sur la Céramique Médiévale et Moderne

Répertoire des formes : Bretagne

## Pot 26-1

Pot à panse globulaire et col concave terminé par une lèvre carrée creusée d'une gorge au sommet. Il est muni d'un grand bec ponté.

Datation : 11

Lieu de découverte : Saint-Jean-la-Poterie

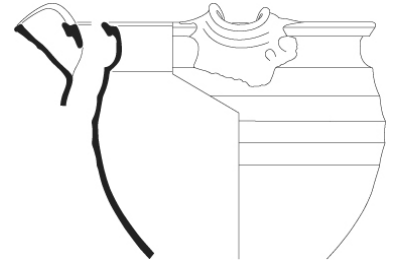

## Pot 28

Pot à base bombée parfois aplatie et panse ovoïde ou globulaire, muni d'au moins deux éléments de préhension.

### Pot 28-1

Pot à lèvre oblique et débordante, dont la face supérieure peut être moulurée. Deux anses plates opposées y sont fixées.

Datation : 14-16b

Lieu de découverte : Vannes

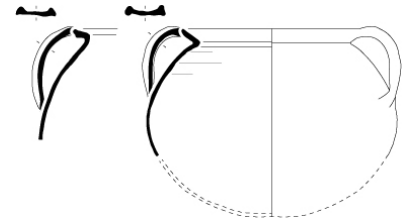

### Pot 28-2

Récipient à lèvre oblique munie de deux anses creuses opposées.

Datation : 15-16

Lieu de découverte : Créhen

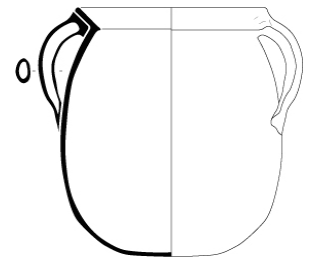

### Pot 28-3

Pot à lèvre épaissie et effilée. Elle est soulignée par un ressaut externe sur lequel sont fixées deux anses plates opposées.

Datation : 17

Lieu de découverte : Vannes

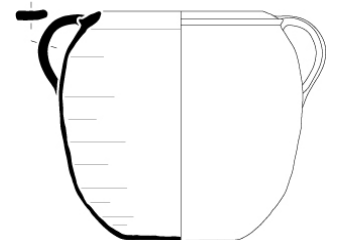

### Pot 28-4

Pot à lèvre éversée en bandeau peu marqué, creusée d'une gorge interne. Il possède au moins deux anses plates.

Datation : 16

Lieu de découverte : Inzinzac-Lochrist

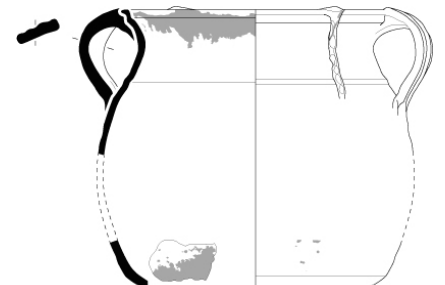



## Réseau ICÉRAMM

Information sur la Céramique Médiévale et Moderne

Répertoire des formes : Bretagne

### Pot 28-5a

Pot à courte lèvre oblique arrondie dont la face supérieure est munie d'un petit bourrelet. Il possède au moins deux anses plates.

Datation : 16-17

Lieu de découverte : Landévennec

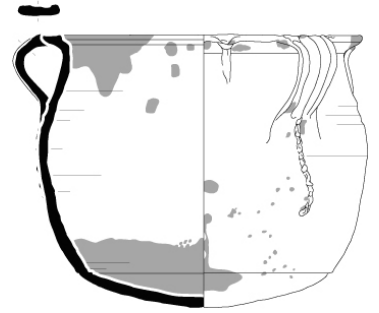

### Pot 28-5b

Variante du pot 28-5a munie de trois voire parfois deux petites anses pleines coudées et verticales de section ronde.

Datation : 16-17

Lieu de découverte : La Roche-Maurice

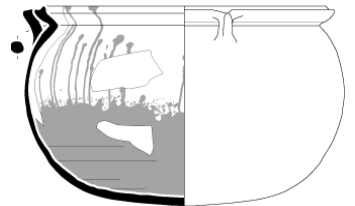

### Pot 28-6

Pot à courte lèvre oblique arrondie. Il est muni d'au moins deux anses plates opposées.

Datation : 16-17

Lieu de découverte : Créhen



### Pot 28-7

Pot à col tronconique terminé par une lèvre est triangulaire et pourvu d'anses plates opposées. Son encolure est proche de celle du pot 3-1f.

Datation : 14-16

Lieu de découverte : Ploufragan

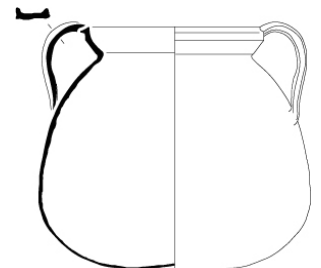

### Pot 28-8

Pot muni d'un col terminé par une lèvre quadrangulaire débordante. Elle possède deux anses plates opposées.

Datation : 14

Lieu de découverte : Vannes

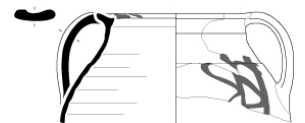

### Pot 30

Pot ovoïde le plus souvent à embouchure resserrée et/ou à lèvre éversée simple.

#### Pot 30-1

Récipient composé d'une base plate, d'une panse ovoïde très souvent ornée d'un décor de moulures et faible relief et de lignes à la molette. Col étroit à cannelures prolongé par un petit bord à lèvre triangulaire. Anse de section quadrangulaire prenant appui sur le rebord de la lèvre et au niveau du diamètre maximal de la panse.

Datation : 14-15

Lieu de découverte : Brielles

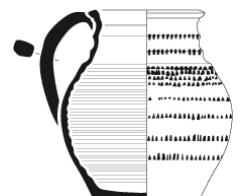





# Réseau ICÉRAMM

Information sur la Céramique Médiévale et Moderne

Répertoire des formes : Bretagne

## Pot 30-2

Pot à col court renflé au milieu et terminé par une lèvre éversée effilée.

Datation : 12-13

Lieu de découverte : Saint-Jean-la-Poterie

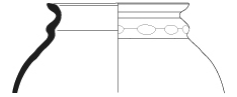

## Pot 30-3

Pot dont le col est souligné par une baguette et terminé par une lèvre rectangulaire rentrante, aux extrémités arrondies.

Datation : 11

Lieu de découverte : Saint-Jean-la-Poterie



## Pot 30-4

Pot à base plate et panse ovoïde étirée et col concave souligné par une baguette. La lèvre légèrement éversée est simple ou triangulaire.

Datation : 11d-13a

Lieu de découverte : Chartres-de-Bretagne

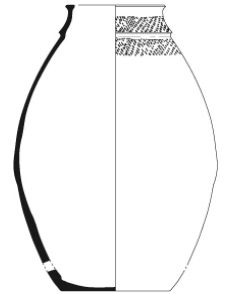

## Pot 30-5

Pot similaire à pot 30-4 dont le col est souligné par un ressaut.

Datation : 11d-13a

Lieu de découverte : Chartres-de-Bretagne

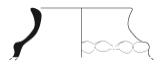

## Pot 31

Pot cylindrique, cintré ou légèrement tronconique à base plate et large ouverture.

### Pot 31-1

Pot à lèvre quadrangulaire horizontale ou légèrement oblique, parfois à sommet concave ou à extrémité arrondie.

Datation : 12-17

Lieu de découverte : Inzinzac-Lochrist

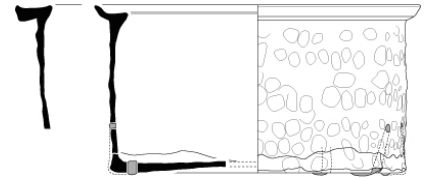

### Pot 31-2

Pot à lèvre quadrangulaire horizontale ou légèrement oblique, moulurée au sommet et dont l'extrémité est parfois arrondie.

Datation : 12-17

Lieu de découverte : Inzinzac-Lochrist



### Pot 31-3

Pot à lèvre verticale en bandeau, soulignée d'un ressaut interne. Le récipient est pourvu de deux à quatre petites oreilles de préhension opposées. Variante 1 : lèvre courte, jonction externe avec la panse marquée. Oreilles plutôt fixées à la jonction avec la panse. Variante 2 : lèvre plus longue, plus fine, extrémité au parement externe souvent oblique. Oreilles plutôt fixées sur l'extrémité.

Datation : 15-16

Lieu de découverte : Inzinzac-Lochrist

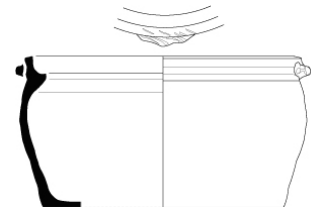

## Pot 32

Pot globulaire à col cylindrique et anses opposées.



# Réseau ICÉRAMM

Information sur la Céramique Médiévale et Moderne

Répertoire des formes : Bretagne

## Pot 32-1

Pot à pied et à lèvre simple arrondie. Le récipient est muni de deux anses opposées, horizontales ou verticales fixées sur l'extrémité de la panse.

Datation : 16-17

Lieu de découverte : Vannes

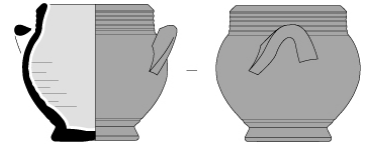

## Pot 33

Pot biconique ansé.

### Pot 33-1

Pot à base plate et panse biconique étirée en partie inférieure. Il est muni d'une lèvre simple et d'une anse joignant la base du récipient à sa carène. Le vase est perforé au bas de la panse.

Datation : 16-17

Lieu de découverte : Vannes



## Pot 34

Pot globulaire tripode à anses opposées.

### Pot 34-1

Petit récipient tripode et trapu à panse globulaire, pourvu de deux anses circulaires opposées et d'une lèvre triangulaire.

Datation : 16

Lieu de découverte : Créhen

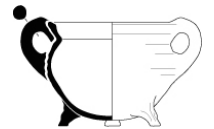

### Pot 34-2

Récipient différent de la marmite 2-1 par sa lèvre en bandeau et ses deux anses opposées de section quadrangulaire.

Datation : 16

Lieu de découverte : Créhen

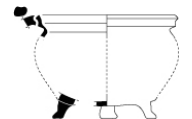

## Pot 36

Pot peu refermé à lèvre éversée.

### Pot 36-1

Pot à panse globulaire de profondeur moyenne. Bord éversé à lèvre large et effilée définissant une ouverture égale au diamètre de la panse. Parfois, l'extrémité peut être légèrement rainurée sur le pan interne.

Datation : 10-11

Lieu de découverte : Plouedern

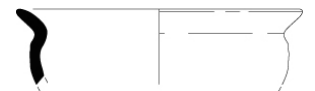

## Pichet

Ce récipient est le plus souvent de forme allongée, muni d'un col étroit et marqué, et d'une anse verticale. Sa contenance n'excède que rarement trois litres.

### Pichet 1

Pichet à col cylindrique ou tronconique plus ou moins marqué et lèvre en bandeau.

#### Pichet 1-1

Récipient à col cylindrique et parois très fines. Panse ovoïde étranglée en partie inférieure pour former une base débordante moulurée. Assise inférieure plate étroite ou légèrement rentrante. Anse verticale fixée sur la lèvre et le diamètre maximal de la panse (section rectangulaire ou ovale, pleine). Parfois bec verseur pincé.

Datation : 15-17

Lieu de découverte : Rennes

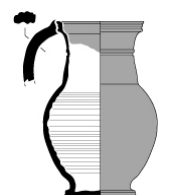



# Réseau ICÉRAMM

Information sur la Céramique Médiévale et Moderne

Répertoire des formes : Bretagne

## Pichet 1-2a

Pichet muni d'un pied et à panse ovoïde prolongée par un col que termine une lèvre courte en bandeau. Une anse plate est rattachée à la lèvre.

Datation : 12-14

Lieu de découverte : Créhen

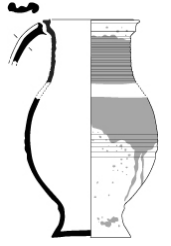

## Pichet 1-2b

Variante du pichet 1-2a munie d'un bec pincé opposé à l'anse.

Datation : 12-14

Lieu de découverte : Saint-Jean-la-Poterie

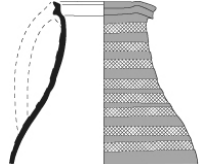

## Pichet 1-3

Récipient différent du pichet 1-2a par son profil plus fuselé.

Datation : 14-15

Lieu de découverte : Créhen

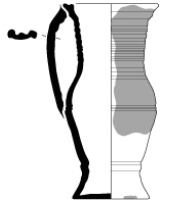

## Pichet 2

Pichet à courte lèvre simple verticale.

### Pichet 2-1

Pichet présentant une panse à profil surbaissé, reposant sur un fond plat. Col concave ornée de stries horizontales externes. Lèvre verticale courte à moulure externe. Aménagement d'un bec pincé opposé à l'anse plate à sillon externe.

Datation : 15-16

Lieu de découverte : Rennes



## Pichet 3

Pichet à lèvre simple parfois munie d'une gorge interne.

### Pichet 3-1

Pichet doté d'une panse ovoïde ou globulaire, associée à un fond plat. Col cylindrique prolongé par une petite lèvre effilée et moulurée et un bec verseur pincé. Col lisse ou orné de deux stries horizontales sous la lèvre. Anse verticale plate à sillon externe.

Datation : 15-16

Lieu de découverte : Rennes

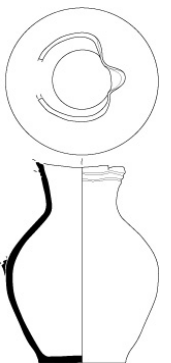



# Réseau ICÉRAMM

Information sur la Céramique Médiévale et Moderne

Répertoire des formes : Bretagne

## Pichet 3-2

Pichet doté d'une panse ovoïde ou globulaire et d'une base plate. Col cylindrique prolongé par une petite lèvre effilée et moulurée et un bec verseur pincé. Ornementation de stries horizontales superposées, couvrant toute la hauteur du col. Longue anse verticale à sillon prenant appui sur l'extérieur de la lèvre et sous le milieu de la panse.

Datation : 15-16

Lieu de découverte : Rennes



## Pichet 3-3

Pichet doté d'une panse ovoïde ou cylindrique. Base plate ou légèrement rentrante. Col cylindrique prolongé par une petite lèvre effilée et moulurée. Bec verseur pincé aménagé en vis-à-vis de l'anse verticale plate à sillon externe.

Datation : 15-16

Lieu de découverte : Rennes



## Pichet 3-4a

Pichet à base plate, panse ovoïde ou globulaire et à lèvre simple souvent munie d'une gorge interne et dont l'anse plate est rattachée au col. Un bec pincé y est opposé.

Datation : 14-16

Lieu de découverte : Vannes



## Pichet 3-4b

Variante du pichet 3-4a dépourvue de bec verseur.

Datation : 14-16

Lieu de découverte : Vannes

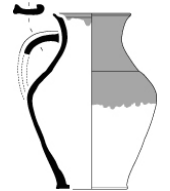

## Pichet 3-5

Récipient à panse ovoïde et col concave peu marqué muni d'une courte lèvre en bandeau à gorge interne. Cette forme est proche de la cruche 2-3.

Datation : 16-17

Lieu de découverte : Vannes



## Pichet 4

Pichet muni d'un haut col évasé.

### Pichet 4-1

Pichet caractérisé par une lèvre à extrémité arrondie placée dans le prolongement du col haut évasé. Préhension par anse cylindrique creuse disposée à la verticale. Panse ovoïde et fond plat. Diamètre maximal de la panse parfois souligné d'une cannelure horizontale.

Datation : 15-16

Lieu de découverte : Rennes

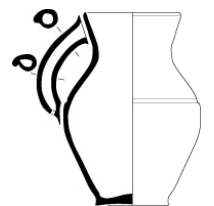

### Pichet 4-2

Variante présentant un bec verseur et à l'opposé une anse plate à sillon externe. Embouchure généralement glaçurée



### Pichet 4-3

Pichet à base plate et panse ovoïde, dont la jonction avec le col est étranglée. Celui-ci se termine par une lèvre simple munie d'une anse plate opposée à un bec pincé.

Datation : 14

Lieu de découverte : Sarzeau

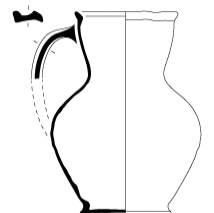

## Pichet 5



# Réseau ICÉRAMM

Information sur la Céramique Médiévale et Moderne

Répertoire des formes : Bretagne

Pichet possédant un col cylindrique ou tronconique muni d'une lèvre simple.

## Pichet 5-1

Pichet possédant un large col convexe, cannelé et terminé par une lèvre arrondie aménagée d'un large bec verseur.

Datation : 15-16

Lieu de découverte : Rennes

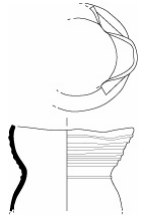

## Pichet 5-2

Vase à panse ovoïde prolongée par un col légèrement évasé et une lèvre à méplat sommital. Un bec verseur est aménagé par pincement de la lèvre et l'attache de l'anse plate se situe juste sous la lèvre.

Datation : 13-14

Lieu de découverte : Créhen



## Pichet 5-3

Récipient à base plate, panse ovoïde et col cylindrique et terminé par une lèvre peu développée parfois soulignée d'un registre d'étroites cannelures externes. Une anse pleine de section ronde joint le col et la panse.

Datation : 13-14

Lieu de découverte : Vannes

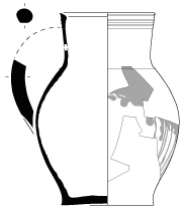

## Pichet 5-4

Pichet muni d'un col terminé par une lèvre à bandeau peu saillant à gorge interne.

Datation : 13-14

Lieu de découverte : Saint-Jean-la-Poterie

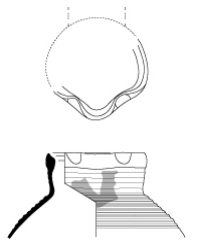

## Pichet 5-5

Pichet ovoïde à col terminé par une lèvre carrée à rainure externe horizontale. Une anse plate est rattachée à la lèvre.

Datation : 13-14

Lieu de découverte : Sarzeau

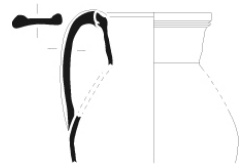

## Pichet 6

Récipient proche du pichet 3-2, mais dotée d'une lèvre en court méplat oblique. Surface externe du col striée.

### Pichet 6-1

pichet à bec pincé et surface cannelée. Lèvre à extrémité en bourrelet de section carrée



## Pichet 7

Pichet comprenant une lèvre en méplat oblique et un bec pincé, placés dans le prolongement d'un col oblique à base étroite. Transition col-lèvre soulignée par une carène angulaire.



# Réseau ICÉRAMM

Information sur la Céramique Médiévale et Moderne

Répertoire des formes : Bretagne

## Pichet 7-1

bec verseur pincé et légèrement rentrant

Datation : XV



## Pichet 8 (bellarmines)

Pichets de forme élancé, souvent décorés d'une représentation figurée sur le col. Base évasée.

### Pichet 8-1

Base de pichet évasée à cordon externe mouluré.

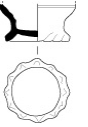

## Pichet 9

Réceptacle à col court très éversé et lèvre à extrémité biseautée, aménagée d'un bec verseur.

### Pichet 9-1

Pichet à col court et haut de panse ornée de stries externes.



## Pichet 10

Pichet à lèvre peu développée ou en bandeau le plus souvent munie d'un bec ponté.

### Pichet 10-1

Pichet à base plate et panse ovoïde, dont le col est terminé par une lèvre en bandeau munie d'un bec pincé et d'une anse plate opposée.

Datation : 14

Lieu de découverte : Créhen



### Pichet 10-2

Pichet à base plate et panse ovoïde, doté d'un col terminé par une lèvre en bandeau et qui possède une anse plate opposée à un bec ponté.

Datation : 13-14

Lieu de découverte : Inzinzac-Lochrist



### Pichet 10-3

Réceptacle à base plate débordante et panse ovoïde, doté d'un col concave peu marqué. Sa lèvre en étroit bandeau ou carrée à rainure horizontale externe possède une étroite anse plate ainsi qu'un bec ponté opposés.

Datation : 13d-16a

Lieu de découverte : Créhen

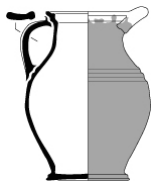

### Pichet 10-4

Pichet à col court terminé par un bord légèrement éversé et à lèvre épaissie en bourrelet carré. Bord aménagé d'un bec ponté rapporté placé en vis-à-vis de l'anse.

Datation : 11-13

Lieu de découverte : Plouedern

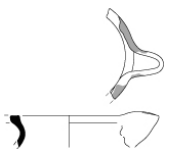



# Réseau ICÉRAMM

Information sur la Céramique Médiévale et Moderne

Répertoire des formes : Bretagne

## Pichet 10-5

Récipient à panse ovoïde et col cylindrique surmonté d'une lèvre simple. Une anse plate est fixée à la lèvre en opposition à un bec ponté. Proche de la cruche 6-1.

Datation : 13-14

Lieu de découverte : Sarzeau

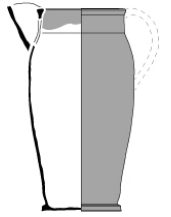

## Pichet 10-6a

Récipient à base plate et parfois à pied tronconique. Panse ovoïde prolongée par une lèvre en bandeau. Une anse plate est fixée à la lèvre en opposition à un bec ponté.

Datation : 13-14

Lieu de découverte : Inzinzac-Lochrist



## Pichet 10-6b

Variante du pichet 10-6a caractérisée par la présence d'un col bien marqué.

Datation : 14

Lieu de découverte : Vannes

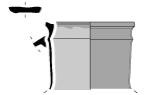

## Pichet 11

Pichet ovoïde dépourvu de col.

### Pichet 11-1

Récipient à lèvre en bandeau court, muni d'une anse plate à sillon externe.

Datation : 13-14

Lieu de découverte : Créhen



## Pichet 12

Pichet à haut col cylindrique et large panse surbaissée.

### Pichet 12-1

Récipient à col cylindrique haut s'inscrivant dans le prolongement d'une panse surbaissée. La lèvre présente un méplat oblique interne. Une anse circulaire creuse est attachée juste en dessous de la lèvre.

Datation : 13-14

Lieu de découverte : Créhen

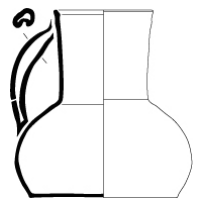

## Pichet 13

Pichet à haut col tronconique.

### Pichet 13-1

Base plate ou légèrement concave, panse surbaissée à profil globulaire prolongée par un col cannelé à parois obliques. Petite lèvre épaissie à extrémité oblique. L'anse longue à section rectangulaire et sillon central prend naissance sur la lèvre et vient se fixer dans le quart inférieur au niveau du diamètre maximal de la panse.

Datation : 13d-16a

Lieu de découverte : Créhen

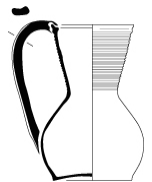

## Pichet 14

Pichet dont le col se termine par une lèvre à inflexion interne.



# Réseau ICÉRAMM

Information sur la Céramique Médiévale et Moderne

Répertoire des formes : Bretagne

## Pichet 14-1

Pichet caractérisé par des parois très fines. Fond plat, base très légèrement débordante, panse ovoïde prolongée par un col haut et finement cannelé, terminé par une lèvre effilée et rentrante. Anse plate.

Datation : 13-14

Lieu de découverte : Créhen

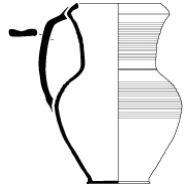

## Pichet 15

Pichet à base plate et panse cylindrique ou légèrement cintrée.

### Pichet 15-1

Pichet à col cylindrique terminé par une lèvre en bandeau munie d'une anse opposée à un bec pincé.

Datation : 16-17

Lieu de découverte : Vannes



## Pichet 17

Pichet à col légèrement évasé et lèvre simple.

### Pichet 17-1

Pichet à panse ovoïde et col concave muni d'une lèvre simple éversée. Une anse verticale (parfois torsadée) s'y rattache en opposition à un bec pincé.

Datation : 15-16

Lieu de découverte : Vannes

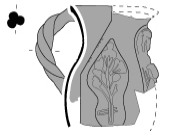

## Pichet 20

Pichet de petite taille, à ouverture étroite.

### Pichet 20-1

Petit pichet muni d'un pied marqué, d'une panse globulaire ou ovoïde et d'un col court cannelé. Une anse de section ronde y est rattachée.

Datation : 13-14

Lieu de découverte : Sarzeau



### Pichet 20-2

Pichet à pied et panse ovoïde. Son col s'achève par une lèvre simple légèrement débordante. Il est muni d'une étroite anse plate.

Datation : 16-17

Lieu de découverte : Vannes



## Cruche

Elle se distingue du pichet par une panse large, le plus souvent globulaire, une embouchure étroite, un col le plus souvent peu développé, une à trois anses verticales, parfois une anse en panier et un bec tubulaire ou ponté. Sa contenance est en général plus importante que celle du pichet, sauf pour les formes ostentatoires très décorées.

## Cruche 1

Cruche à col cylindrique terminé par une lèvre en collerette





# Réseau ICÉRAMM

Information sur la Céramique Médiévale et Moderne

Répertoire des formes : Bretagne

## Cruche 1-1

Cruche à col muni d'une lèvre éversée formant un bourrelet débordant.

Datation : 15-16

Lieu de découverte : Rennes

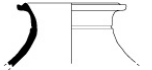

## Cruche 2

Cruche ovoïde munie d'un col de taille variable, d'une à deux anses plates et souvent d'un bec pincé.

### Cruche 2-1

Cruche à col terminé par une lèvre évasée arrondie munie d'une gorge interne. L'anse plate s'attache sur le col et peut faire face à un bec pincé. Cette forme est proche des pichets 3-4.

Datation : 14-16b

Lieu de découverte : Vannes

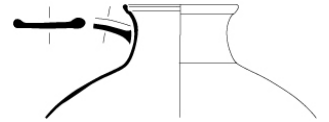

### Cruche 2-2

Cruche à col terminé par une lèvre en saillie formant un méplat horizontal. L'anse plate s'attache sur le col et peut faire face à un bec pincé.

Datation : 15-17

Lieu de découverte : Vannes

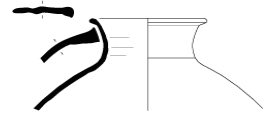

### Cruche 2-3a

Récipient à panse ovoïde et col légèrement concave muni d'une courte lèvre en bandeau à gorge interne. L'anse plate s'attache sur le col. Cette forme est proche du pichet 3-6.

Datation : 16c-17

Lieu de découverte : Les Fougerêts

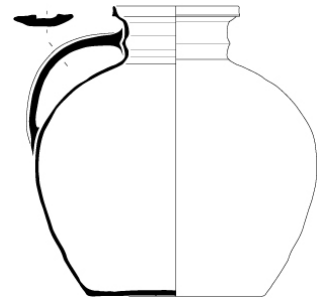

### Cruche 2-3b

Variante de la cruche 2-3a munie d'un bec verseur pincé.

Datation : 16-17

Lieu de découverte : Vannes



### Cruche 2-4

Cruche à base plate et col terminé par une lèvre simple creusée d'une rainure sommitale. Elle est munie d'une anse plate ainsi que d'un bec pincé opposé.

Datation : 15-17

Lieu de découverte : Inzinzac-Lochrist

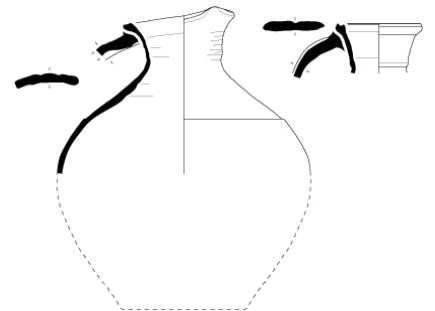



## Réseau ICÉRAMM

Information sur la Céramique Médiévale et Moderne

Répertoire des formes : Bretagne

### Cruche 2-5

Cruche à base plate et panse ovoïde très élargie en partie haute et lèvre simple. Son col est pourvu d'une anse plate ainsi que d'un bec pincé opposé.

Datation : 17

Lieu de découverte : Sarzeau

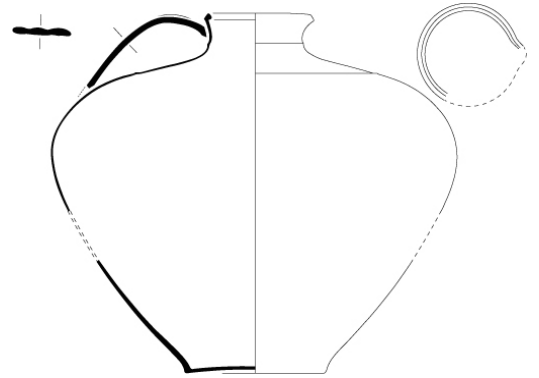

### Cruche 2-6

Cruche à col terminé par une courte lèvre en bandeau à gorge interne plus ou moins marquée. L'anse plate du récipient est opposée à un bec verseur pincé.

Datation : 11d-15

Lieu de découverte : Chartres-de-Bretagne

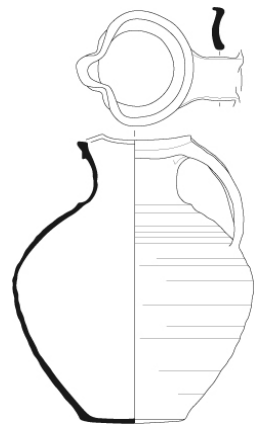

### Cruche 2-7

Cruche à col court terminé par une lèvre oblique arrondie à gorge interne. Elle est munie d'une anse plate et d'un bec pincé opposé.

Datation : 12-13

Lieu de découverte : Saint-Jean-la-Poterie

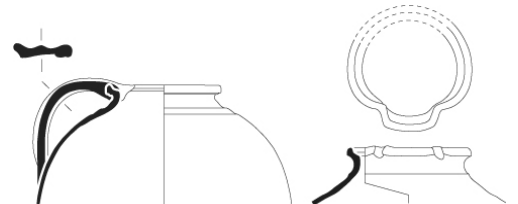

### Cruche 2-8

Cruche à col court terminé par une lèvre simple arrondie et deux larges anses plates fixées au niveau de la lèvre. Il n'y a pas de système verseur.

Datation : 14-15

Lieu de découverte : Saint-Jean-la-Poterie

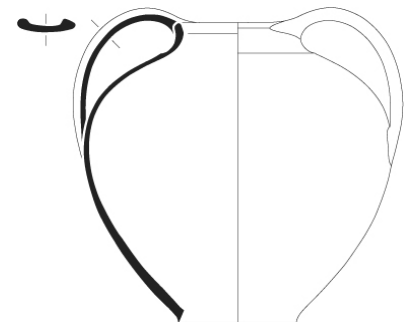

### Cruche 2-9

Récipient caractérisé par un col cylindrique et une panse carénée. Un bec verseur est aménagé par pincement de la lèvre à pan coupé. L'accroche d'une anse est visible sur la surface externe du col.

Datation : 13d-16a

Lieu de découverte : Créhen



## Cruche 3



# Réseau ICÉRAMM

Information sur la Céramique Médiévale et Moderne

Répertoire des formes : Bretagne

Cruche à base plate, panse biconique et col court.

### Cruche 3-1

Cruche dont le col évasé court se termine par une lèvre débordante peu marquée. Il possède une anse en panier et un bec tubulaire situé au-dessus de la carène.

Datation : 14-15

Lieu de découverte : Vannes

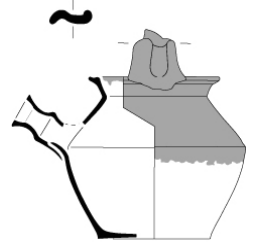

### Cruche 4

Cruche ovoïde munie d'au moins une anse et d'un bec tubulaire ajouté au niveau de l'épaulement.

#### Cruche 4-1

Cruche à base plate et col terminé par une lèvre simple. Elle est munie d'un bec tubulaire et d'une anse latérale en partie supérieure de la panse.

Datation : 16

Lieu de découverte : Créhen

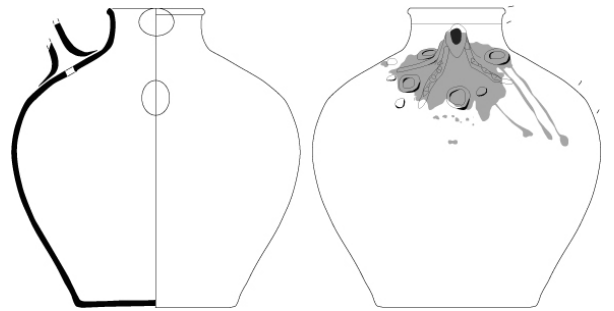

#### Cruche 4-2

Cruche à base plate et col court terminé par une lèvre simple. Elle est munie d'un bec tubulaire en partie supérieure de la panse et d'une anse plate opposée. Une anse en panier surmonte le récipient.

Datation : 17

Lieu de découverte : Vannes

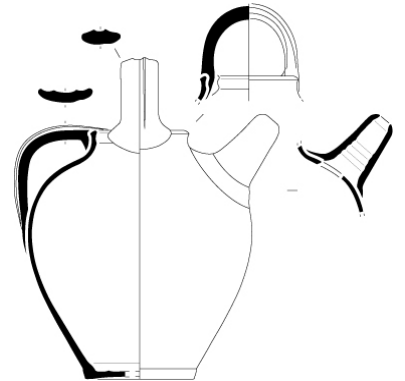

#### Cruche 4-4

Cruche à base plate et col court terminé par une lèvre simple. Elle est munie d'un bec tubulaire en partie supérieure de la panse et d'une anse plate opposée. Le bec est surmonté d'une anse.

Datation : 15d-17b

Lieu de découverte : Vannes

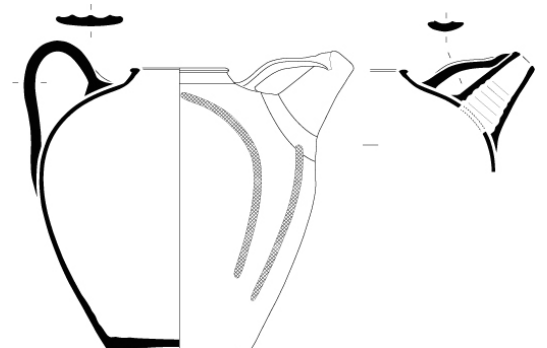

### Cruche 5

Cruche ovoïde munie d'au moins une anse et d'un bec tubulaire tangent à la lèvre.



## Réseau ICÉRAMM

Information sur la Céramique Médiévale et Moderne

Répertoire des formes : Bretagne

### Cruche 5-1

Cruche à col court terminé par une lèvre en bandeau à gorge interne. Elle est munie d'une anse plate opposée à son bec tubulaire.

Datation : 11-12

Lieu de découverte : Saint-Jean-la-Poterie

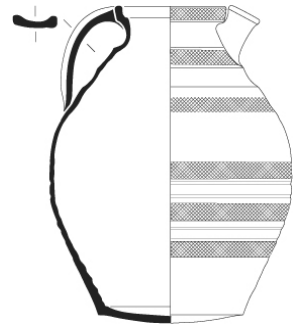

### Cruche 5-2

Cruche à col terminé par une lèvre carrée débordante creusée d'une gorge sommitale. Elle est munie d'un bec tubulaire et de deux à trois anses plates.

Datation : 11-14

Lieu de découverte : Chartres-de-Bretagne

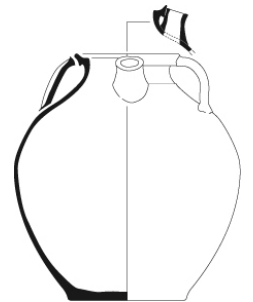

### Cruche 5-4

Récipient défini par une panse sans doute élancée, un col courbe assez court et une lèvre en bandeau vertical. L'extrémité supérieure est repliée à l'horizontale vers l'intérieur, formant ainsi une petite collerette. Le vase est complété par un long bec verseur tubulaire ponté.

Datation : 12-13

Lieu de découverte : Chartres-de-Bretagne

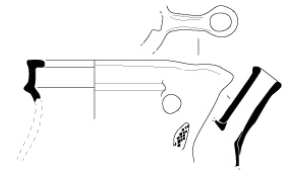

## Cruche 6

Cruche munie d'un col court et d'un bec ponté.

### Cruche 6-1

Cruche ovoïde dont le col est terminé par une lèvre simple. Muni d'une anse plate et d'un bec ponté opposés. Proche du pichet 10-5.

Datation : 14

Lieu de découverte : Vannes

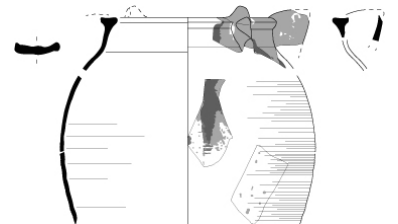

## Bouteille

Récipient dont le sommet se termine par un goulot.

### Bouteille 1

Petit récipient à goulot étroit et court. Panse globulaire reposant sur un fond plat large.

#### Bouteille 1-1

Bouteille de petite taille présentant un goulot court terminée par une petite lèvre de section triangulaire placée dans son prolongement. Anse plate à sillon externe placée contre la lèvre et sur l'épaule marqué de la panse.

Datation : 15-16

Lieu de découverte : Rennes





# Réseau ICÉRAMM

Information sur la Céramique Médiévale et Moderne

Répertoire des formes : Bretagne

## Bouteille 1-2

Récipient sans anse de petite dimension, caractérisé par une panse globulaire et un goulot étroit.

Datation : 16

Lieu de découverte : Créhen



## Bouteille 5

Petit récipient à goulot étroit et court, de forme ovoïde ou cylindrique.

### Bouteille 5-1

Récipient de petite dimension, défini par une panse ovoïde, un col court et un goulot resserré. Un bec pincé est aménagé en opposition à une anse plate fixée sur la lèvre.

Datation : 16

Lieu de découverte : Créhen

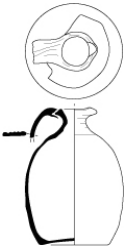

## Bouteille 6

Bouteille terminée par une lèvre en bandeau.

### Bouteille 6-1

Bouteille à panse ovoïde et haut col étroit terminé par une lèvre en bandeau à gorge interne. Une anse plate verticale est attachée au col.

Datation : 15-16

Lieu de découverte : Vannes

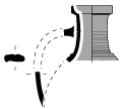

### Bouteille 6-2

Bouteille ovoïde à col court terminé par une lèvre en bandeau. Elle est munie de deux anses verticales opposées.

Lieu de découverte : Sarzeau



## Tirelire

Récipient dont la seule ouverture est une fente sur le haut de la panse.

## Gourde

Récipient muni d'un goulot et généralement sans base. Lorsqu'une base existe, il est muni d'un goulot latéral.

## Gourde 1

Gourde présentant une panse bombée et une autre plate.

### Gourde 1-1

Gourde à panse circulaire dotée d'une face bombée et d'une autre plate sur laquelle elle peut être posée. Goulot juxté de deux petites anses, placé sur la tranche au niveau du diamètre maximum de la panse, souligné par une cannelure peu profonde.

Datation : 15-16

Lieu de découverte : Rennes

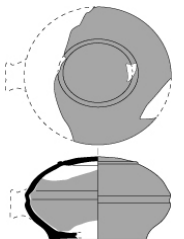



# Réseau ICÉRAMM

Information sur la Céramique Médiévale et Moderne

Répertoire des formes : Bretagne

## Gourde 1-2

Variante de la gourde 1-1 possédant une base plus étroite et une face bombée marquée d'un petit ombilic sommital. Anses plates dégagées du goulot court latéral.

Datation : 15-16

Lieu de découverte : Rennes



## Gourde 1-3

Récipient à base plate et panse cylindrique. Celle-ci est bombée et achevée par un ombilic sur une de ses faces latérales. La gourde est surmontée d'un goulot muni de deux anses verticales opposées.

Datation : 15-16

Lieu de découverte : Saint-Jean-la-Poterie

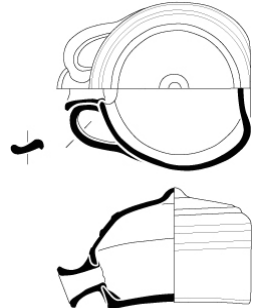

## Gourde 2

Gourde à panse circulaire imitant les modèles en cuir

### Gourde 2-1

Gourde en forme de tambourin à face bombée. Diamètre maximal de la panse en forme d'anneau large sur lequel est aménagé le goulot cylindrique juxté de deux anses plates assez longues.

Datation : 15-16

Lieu de découverte : Rennes

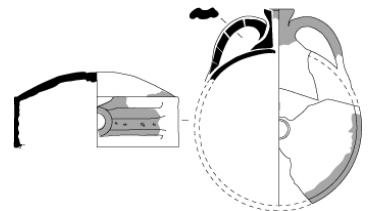

## Albarelo

Ce sont des récipients dont la forme est cylindrique, sans anse, souvent de très petite taille.

### Albarelo 1

Récipient cylindrique de petite taille.

#### Albarelo 1-1

Forme cylindrique sans anse, à paroi verticale terminée par une lèvre carénée à extrémité légèrement rentrante.

Datation : 16

Lieu de découverte : Créhen



#### Albarelo 1-2

Forme à lèvre éversée.

Datation : 16-18

Lieu de découverte : Vannes



### Albarelo 2

Récipient cylindrique dont le diamètre est équivalent voire supérieur à la hauteur.

Datation : 16-18

Lieu de découverte : Vannes

Département : 56



## Lavabo

Récipient de petite taille, de forme triangulaire vers la base avec trois ouvertures sommitales et une anse en panier.

## Tonnelet



# Réseau ICÉRAMM

Information sur la Céramique Médiévale et Moderne

Répertoire des formes : Bretagne

Récipient en forme de tonneau, avec un goulot et une anse sur la partie supérieure.

## Tonnelet 1

### Tonnelet 1-1

Récipient à panse cylindrique en forme de tonneau, muni d'un goulot et de deux anses sur la partie supérieure.

Datation : 13-14

Lieu de découverte : Créhen

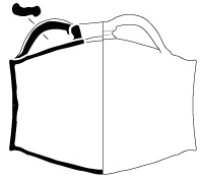

### Tonnelet 1-2

Récipient à goulot caréné et lèvre peu développée, muni de deux anses plates opposées.

Datation : 12-13

Lieu de découverte : Saint-Jean-la-Poterie



## Gobelet

Récipient de petite taille avec une épaisseur de paroi fine, sans élément de préhension ou verseur.

### Gobelet 1

Gobelet muni d'un petit pied plat débordant et d'une panse droite ou légèrement oblique.

#### Gobelet 1-1

Gobelet à lèvre simple.

Datation : 14-16

Lieu de découverte : Vannes



## Types fermés

Récipients incomplets de forme fermée difficilement identifiable.

## Amphore

Récipient à base arrondie ou en pointe et à embouchure étroite.

### Amphore 1

Amphore à panse ovoïde terminée en pointe.

#### Amphore 1-1

Amphore à col court terminé par une lèvre de section triangulaire.

Datation : 16

Lieu de découverte : Créhen

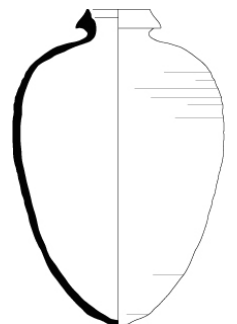

## Sifflet

### Sifflet 1

Récipient globulaire à becs tubulaires opposés et anse en panier.



# Réseau ICÉRAMM

Information sur la Céramique Médiévale et Moderne

Répertoire des formes : Bretagne

## Sifflet 1-1

Sifflet 1-1 - Récipient à pied marqué dont la base est plate et panse globulaire terminée par une courte lèvre oblique arrondie. L'épaule du sifflet est dotée de deux becs tubulaires opposés et de deux anses verticales, prolongées par une anse en panier fixée sur la lèvre.

Lieu de découverte : Sarzeau

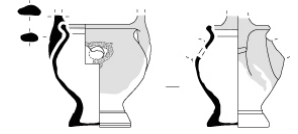

## Formes ouvertes

Le récipient est de forme ouverte lorsque le diamètre d'embouchure est supérieur à la hauteur générale du vase.

### Assiette

Récipient dont le diamètre d'ouverture est supérieur à 5 fois la hauteur : sa forme générale est donc très évasée. Un large marli et une base légèrement marquée caractérisent ce récipient.

#### Assiette 1

Assiette à parois plus ou moins évasées et marli.

##### Assiette 1-1

Assiette à vasque évasée dont le marli est terminé par une lèvre en bourrelet rond ou triangulaire.

Datation : 15-16

Lieu de découverte : Rennes

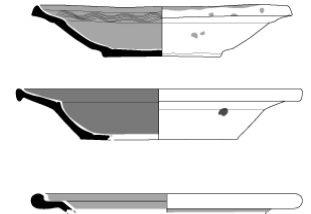

##### Assiette 1-2

Forme ouverte pourvue d'une lèvre plate à extrémité en bourrelet.

Datation : 16

Lieu de découverte : Créhen

#### Assiette 2

Récipient à courtes parois tronconiques peu évasées.

##### Assiette 2-1

Assiette à lèvre en bourrelet plat peu marqué. Base légèrement évasée.

Datation : 15-16

Lieu de découverte : Rennes



##### Assiette 2-2

Récipient à lèvre rentrante en bourrelet arrondi.

Datation : 13-14

Lieu de découverte : Créhen

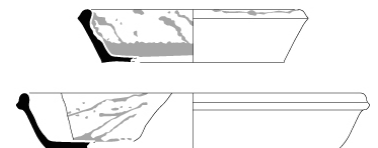

### Plat-jatte

Récipient dont la forme générale est très évasée, avec ou sans anses, à corps tronconique ou légèrement cintré. Le diamètre d'ouverture est généralement compris entre 2,5 et 5 fois la hauteur générale.

#### Plat-jatte 1

Récipient à panse hémisphérique ou tronconique et lèvre simple très éversée.





# Réseau ICÉRAMM

Information sur la Céramique Médiévale et Moderne

Répertoire des formes : Bretagne

## Plat-jatte 1-1

Plat fonctionnant en service avec l'assiette 1-1. Lèvre en méplat court oblique parfois orné d'un décor incisé avant application de la glaçure interne. Panse oblique de hauteur moyenne. Léger décrochement dans l'épaisseur marquant la transition avec le fond plat.

Datation : 15-16

Lieu de découverte : Rennes



## Plat-jatte 1-2

plat à lèvre en large méplat et panse conique à parois droites évasées

Datation : 16d-17b

Lieu de découverte : Rennes

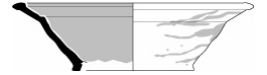

## Plat-jatte 1-3

Plat à lèvre rectangulaire débordante.

Datation : 12-13

Lieu de découverte : Saint-Jean-la-Poterie



## Plat-jatte 1-4

Plat à base lenticulaire, panse hémisphérique et lèvre rectangulaire débordante oblique à sommet concave.

Datation : 16-17

Lieu de découverte : Vannes



## Plat-jatte 1-5

Plat-jatte à base bombée. Sa lèvre rectangulaire peut s'achever par un bourrelet arrondi recourbé vers le haut. Il possède deux petits tenons opposés fixés sur la lèvre et séparés par deux bec verseurs opposés obtenus par déformation.

Datation : 15-16

Lieu de découverte : Vannes

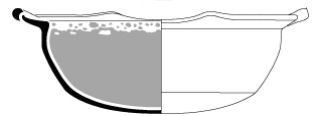
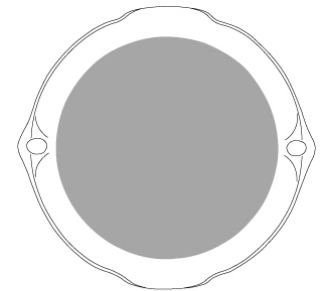

## Plat-jatte 1-6

Plat-jatte à lèvre rectangulaire s'achevant par un bourrelet arrondi recourbé vers le haut.

Datation : 14-15

Lieu de découverte : Saint-Jean-la-Poterie



## Plat-jatte 2

Plat ansé de grand module à lèvre en bourrelet de section triangulaire, pouvant se développer en collerette.

### Plat-jatte 2-1

Plat à vasque tronconique évasée. Lèvre en bourrelet assez épais de section triangulaire, sur laquelle se fixent presque systématiquement deux anses plates à sillon, placées en vis-à-vis.

Datation : 15-16

Lieu de découverte : Rennes





# Réseau ICÉRAMM

Information sur la Céramique Médiévale et Moderne

Répertoire des formes : Bretagne

## Plat-jatte 2-2

Plat de forme plus trapue que le plat 2-1. Vasque courbe profonde terminée par une lèvre éversée en collerette courte à bourrelet interne. Deux anses verticales à sillon formant des boucles bien dégagées pour la préhension. Base plate.

Datation : 15-16

Lieu de découverte : Rennes

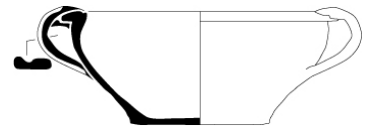

## Plat-jatte 2-3

Plat à lèvre en collerette fine et pan supérieur concave. Panse courbe surbaissée et entièrement cannelée sur la face externe. Deux anses plates larges moulurées en vis-à-vis.

Datation : 15-16

Lieu de découverte : Rennes

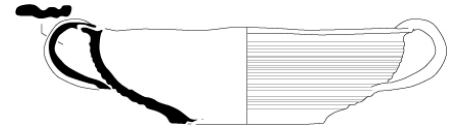

## Plat-jatte 2-4

Plat à vasque conique et lèvre en collerette dotée d'un bourrelet très développé au niveau du diamètre interne.

Datation : 15-16

Lieu de découverte : Rennes

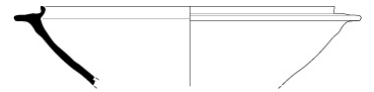

## Plat-jatte 3

Plat défini par une lèvre à section rectangulaire. Vasque conique. Forme sans anse.

### Plat-jatte 3-1

Récipient large à vasque de section tronconique de grand module. Lèvre oblique en large méplat éversé.

Datation : 15-16

Lieu de découverte : Rennes



### Plat-jatte 3-2

Récipient à panse oblique définie par des parois assez épaisses, dont la hauteur ne peut être évaluée à défaut d'exemplaires complets. Le bord se compose d'un méplat court éversé à l'horizontale.

Datation : 13-16

Lieu de découverte : Rennes

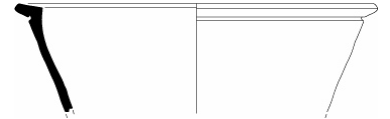

## Plat-jatte 6

Récipient à panse hémisphérique ou tronconique et lèvre éversée triangulaire ou en bandeau.

### Plat-jatte 6-1a

Plat-jatte à lèvre triangulaire à parement externe oblique et gorge interne peu marquée.

Datation : 12-13

Lieu de découverte : Saint-Jean-la-Poterie



### Plat-jatte 6-1b

Plat-jatte à lèvre triangulaire à parement externe oblique et parement externe creusé d'une gorge.

Datation : 14

Lieu de découverte : Muzillac



### Plat-jatte 6-2

Plat-jatte à lèvre triangulaire débordante à parement externe oblique et gorge interne marquée. Sa lèvre est proche de celle de la coupe 1-4 et du vase-réserve 2-6a.

Datation : 12-13

Lieu de découverte : Saint-Jean-la-Poterie





# Réseau ICÉRAMM

Information sur la Céramique Médiévale et Moderne

Répertoire des formes : Bretagne

## Plat-jatte 6-3

Plat-jatte à lèvres oblique et débordante en bandeau arrondi.

Datation : 12-13

Lieu de découverte : Saint-Jean-la-Poterie

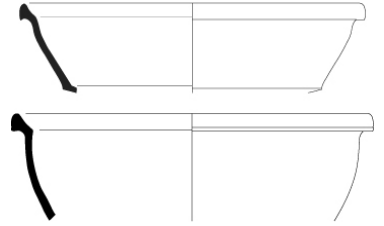

## Plat-jatte 6-4

Plat-jatte à lèvres débordante et oblique en bandeau, à gorge interne marquée.

Datation : 12-13

Lieu de découverte : Saint-Jean-la-Poterie



## Plat-jatte 6-5

Récipient à panse oblique à profil tronconique définissant une ouverture assez large en partie haute (30 à 40 cm de diamètre en moyenne). Le bord se compose d'une lèvre en léger relief et à pan interne oblique ou concave.

Datation : 13-14

Lieu de découverte : Chartres-de-Bretagne



## Plat-jatte 7

Récipient à lèvres pendante.

### Plat-jatte 7-1

Plat-jatte à lèvres pendante à extrémité arrondie.

Datation : 15-16

Lieu de découverte : Inzinzac-Lochrist



### Plat-jatte 7-2

Récipient à base plate et parois tronconiques ou cylindriques, terminées par une lèvre triangulaire débordante plus ou moins moulurée. Son parement externe est souvent oblique. Sa lèvre est munie d'oreilles de préhension horizontales. Variante 1 : lèvre nettement moulurée. Variante 2 : lèvre légèrement moulurée.

Datation : 13-16

Lieu de découverte : Quimper

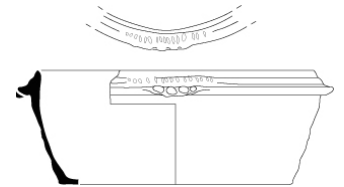

## Plat-jatte 8

Plat-jatte à lèvres terminée en bourrelet et généralement dans le prolongement de la panse.

### Plat-jatte 8-1a

Plat-jatte à base bombée et à épaisse lèvre arrondie légèrement rentrante. Il est muni de deux tenons de préhension rectangulaire opposés. Un dispositif verseur peut être aménagé par déformation de la lèvre.

Datation : 14-15

Lieu de découverte : Saint-Jean-la-Poterie

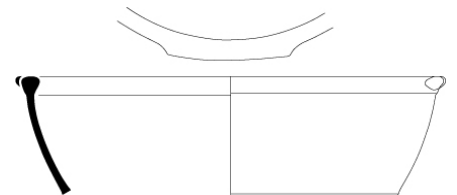

### Plat-jatte 8-1b

Variante du plat-jatte 8-1a munie d'au moins une anse horizontale en forme de poignée, fixée sur le dessus de la lèvre.

Datation : 14

Lieu de découverte : Saint-Jean-la-Poterie

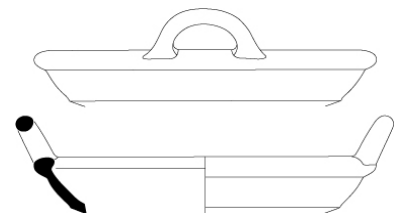



# Réseau ICÉRAMM

Information sur la Céramique Médiévale et Moderne

Répertoire des formes : Bretagne

## Plat-jatte 8-2

Récipient à base bombée et panse tronconique terminée par une lèvre anguleuse rentrante.

Datation : 13

Lieu de découverte : Saint-Jean-la-Poterie



## Plat-jatte 8-3

Récipient à base bombée et panse tronconique plus ou moins cintrée achevée par une lèvre carrée plus ou moins arrondie et légèrement rentrante et creusée d'une gorge sommitale. Proche des poêles 1-3.

Datation : 14-16

Lieu de découverte : Saint-Jean-la-Poterie

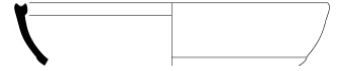

## Plat-jatte 8-4

Plat-jatte à lèvre rentrante arrondie marquée par une carène externe plus ou moins saillante. Un dispositif verseur peut être aménagé par déformation de la lèvre.

Datation : 14

Lieu de découverte : Saint-Jean-la-Poterie

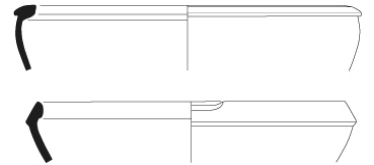

## Plat-jatte 8-5

Plat-jatte à base bombée et lèvre oblique épaissie arrondie à l'extérieur et légèrement creusée au sommet. Il possède au moins deux tenons de préhension rectangulaires opposés.

Datation : 13-14

Lieu de découverte : Saint-Jean-la-Poterie

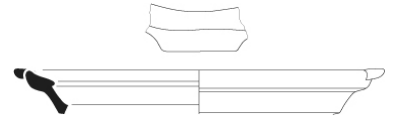

## Plat-jatte 8-6

Plat-jatte à base bombée et lèvre en saillie, en bourrelet et soulignée d'une gorge interne. Il possède au moins deux tenons de préhension rectangulaires opposés. Proche de la poêle 2-2.

Datation : 13-14

Lieu de découverte : Saint-Jean-la-Poterie

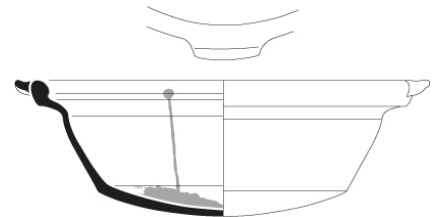

## Plat-jatte 8-7

Récipient à vasque oblique largement ouverte. Elle se termine par une lèvre épaissie de section triangulaire, formant un léger bourrelet débordant. La base est étroite à fond plat peu épais.

Datation : 11-14

Lieu de découverte : Chartres-de-Bretagne

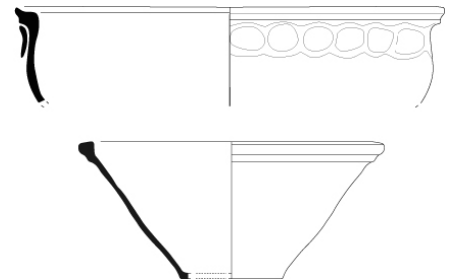

## Plat-jatte 9

Plat-jatte à lèvre rabattue.

### Plat-jatte 9-1

Plat-jatte à base plate, parois tronconiques et lèvre rabattue.

Datation : 16-17

Lieu de découverte : Vannes



## Plat-jatte 10

Plat-jatte muni d'un marli peu marqué terminé par une lèvre simple.



# Réseau ICÉRAMM

Information sur la Céramique Médiévale et Moderne

Répertoire des formes : Bretagne

## Plat-jatte 10-1

Plat de taille variable à base plate et panse tronconique prolongée par un marli légèrement éversé. Il se termine par une lèvre en bourrelet débordant, plus ou moins développé et souligné d'une rainure interne.

Datation : 16-17

Lieu de découverte : Vannes / Port-Louis

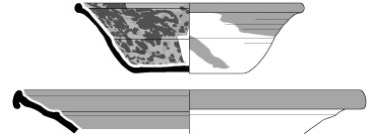

## Plat-jatte 11

Plat-jatte tronconique à lèvre simple.

### Plat-jatte 11-1

Plat-jatte à lèvre carrée à légère gorge interne.

Lieu de découverte : Saint-Jean-la-Poterie



## Réchaud

Récipient servant de support à un autre, le plus fréquemment muni de deux anses opposées et de trois excroissances sur la lèvre.

### Réchaud 1 (Chauffe-plat)

Récipient à large vasque aménagé d'un pied creux. Lèvre éversée en méplat court, dotée de trois anses plates et de trois tenons.

#### Réchaud 1-1

Récipient à large vasque reposant sur un pied creux. Lèvre éversée en méplat court à section rectangulaire et à pan supérieur concave. Trois anses plates surmontées de trois tenons de profil large en forme de pyramide tronquée.

Datation : 15-16

Lieu de découverte : Rennes

#### Réchaud 1-2

Récipient à large vasque évasée et carénée, reposant sur un pied creux. Lèvre éversée en méplat effilé à extrémité pendante et à pan supérieur concave. Trois anses plates surmontées de trois tenons de forme triangulaire étirée.

Datation : 15-16

Lieu de découverte : Rennes

#### Réchaud 1-3

Réchaud à lèvre de section triangulaire à pan supérieur concave. Large vasque à carène angulaire marquée. Pied creux large à base très évasée. Trois anses courtes à sillon, surmontées de tenons de forme rectangulaire.

Datation : 15-16

Lieu de découverte : Rennes

### Réchaud 2

Réchaud tripode à pieds creux tubulaires obliques.

#### Réchaud 2-1

Réchaud à vasque bombée hémisphérique terminée par une lèvre plate débordante et rentrante à extrémité externe est arrondie et recourbée vers le haut. Elle est surmontée de trois excroissances tronconiques.

Datation : 15-16

Lieu de découverte : Vannes

#### Réchaud 2-2

Réchaud à vasque bombée et panse hémisphérique ou cylindrique ornée d'un ou deux ressauts externes. Sa lèvre simple est surmontée de trois excroissances triangulaires.

Datation : 16-17

Lieu de découverte : Vannes

### Réchaud 3

Réchaud proche du type 1, mais pourvu d'une lèvre en méplat concave.

#### Réchaud 3-1

Réchaud à lèvre en méplat concave. Vasque évasée à carène soulignée d'un petit décrochement de la paroi externe. Pied creux. Absence d'anses et de tenons (?).



# Réseau ICÉRAMM

Information sur la Céramique Médiévale et Moderne

Répertoire des formes : Bretagne

Lieu de découverte : Rennes

## Réchaud 3-2

Lèvre assez épaisse éversée à l'oblique. Carène de la panse très prononcée.

## Réchaud 4

Réchaud à pied tronconique relié à la vasque par des anses.

### Réchaud 4-1

Réchaud muni de huit excroissances triangulaires et quatre anses (plus exceptionnellement huit) fixées sur la carène de la vasque et à mi-hauteur du pied.

Datation : 16

Lieu de découverte : Inzinzac-Lochrist

### Réchaud 4-2

Réchaud muni de six excroissances triangulaires et de trois anses fixées sur la carène et à la base du pied.

Datation : 17

Lieu de découverte : Vannes

### Réchaud 4-3

Réchaud muni de quatre à huit excroissances triangulaires et de deux anses plates fixées sur la carène et à la base du pied, qui peut être ajouré.

Datation : 16-17

Lieu de découverte : Landévennec

### Réchaud 4-4

Récipient à vasque largement ouverte, terminé par une lèvre épaissie à extrémité arrondie. La lèvre est complétée par des excroissances triangulaires ornées sur la face externe d'un cordon rapporté digité.

Datation : 16

Lieu de découverte : Créhen

## Réchaud 5

Réchaud tripode à pieds tubulaires creux verticaux.

### Réchaud 5-1

Réchaud à vasque cylindrique plate et lèvre simple, rectangulaire et débordante. Elle est surmontée de trois excroissances triangulaires. Trois anses verticales sont fixées sur la panse et à la base de chaque pied.

Datation : 16

Lieu de découverte : Vannes

## Poêle

Récipient dont la forme générale et le rapport entre le diamètre de l'ouverture et la hauteur du vase sont proches du plat. Il possède un manche creux.

## Poêle 1

Poêle munie d'une lèvre simple prolongeant la panse.

### Poêle 1-1

Poêle tronconique assez profonde, reposant sur une base plate légèrement rentrante. Lèvre verticale à extrémité arrondie, placée dans le prolongement de la panse. Cannelures horizontales sur la face externe. Préhension par anse tubulaire fixée sur la lèvre.

### Poêle 1-2

Récipient à base plate, paroi oblique terminée par une lèvre à section triangulaire, soulignée d'une cannelure externe.

Datation : 13-14

Lieu de découverte : Créhen

### Poêle 1-3a

Poêlon à base plate et parois obliques. Sa lèvre rentrante arrondie et creusée d'une gorge sommitale est munie d'un manche creux de préhension.



# Réseau ICÉRAMM

Information sur la Céramique Médiévale et Moderne

Répertoire des formes : Bretagne

Datation : 15-16

Lieu de découverte : Vannes

## Poêle 1-3b

Poêle à base bombée et parois obliques. Sa lèvre rentrante arrondie et creusée d'une gorge sommitale est munie d'un manche creux de préhension.

Datation : 15-16

Lieu de découverte : Vannes

## Poêle 1-4a

Poêle à base bombée et parois obliques. Sa lèvre arrondie ou anguleuse présente un profil variable. Elle est munie d'un manche creux de préhension.

Datation : 16-17

Lieu de découverte : Vannes

## Poêle 1-4b

Variante de la poêle 1-4a caractérisée par la présence de nombreuses perforations dans le fond.

Datation : 16-17

Lieu de découverte : Vannes

## Poêle 1-5

Poêle à base bombée, parois tronconiques et lèvre simple. Elle est munie d'un manche creux de préhension.

Datation : 12-13

Lieu de découverte : Saint-Jean-la-Poterie

## Poêle 2

Poêle à lèvre éversée.

### Poêle 2-1

Poêlon à lèvre en méplat horizontal à pan supérieur concave. Préhension par un manche creux englobant le rebord et le haut de panse.

Datation : 15-16

Lieu de découverte : Rennes

### Poêle 2-2

Poêle à lèvre en saillie, en bourrelet et soulignée d'une gorge interne. Il possède au moins deux tenons de préhension rectangulaires opposés. Proche du plat-jatte 8-6.

Datation : 13-14

Lieu de découverte : Saint-Jean-la-Poterie

## Poêle 3

Poêle à lèvre en bandeau.

### Poêle 3-1

Poêle à parois tronconiques et à lèvre en large bandeau. Proche de l'assiette 2-1 et du lèche-frite 2-2.

Datation : 15-17

Lieu de découverte : Vannes

## Coupe/Bol

Récipient le plus souvent de petite taille et généralement muni d'une base marquée ; son ouverture est proche de deux fois sa hauteur totale.

Pour plus de simplicité, on utilise ici le terme de coupe et non de bol pour tous les récipients.

### Coupe 1

Coupe tronconique à lèvre simple.



# Réseau ICÉRAMM

Information sur la Céramique Médiévale et Moderne

Répertoire des formes : Bretagne

## Coupe 1-1

Coupe tronconique à fond plat et lèvre biseautée rentrante.

Datation : 15-16

Lieu de découverte : Rennes



## Coupe 1-2

Coupe à lèvre en bourrelet rentrant. Vasque tronconique, courbe dans la partie supérieure.

Datation : 15-16

Lieu de découverte : Rennes

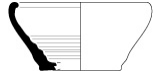

## Coupe 1-3

Récipient à base plate et parois épaisses, de forme évasée et à lèvre simple légèrement effilée.

Datation : 14

Lieu de découverte : Saint-Jean-la-Poterie



## Coupe 2

Coupe dont la lèvre est soulignée d'un ressaut externe formant collerette.

### Coupe 2-1

Coupe à vasque conique, carène marquant la transition avec le tiers supérieur vertical. Lèvre à extrémité arrondie placée dans le prolongement

Lieu de découverte : Rennes

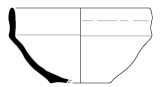

### Coupe 2-2

Coupe dont la carène est soulignée d'un bourrelet marqué. Lèvre arrondie légèrement rentrante. Parois fines.

Datation : 15-16

Lieu de découverte : Rennes



### Coupe 2-4

Coupe à petit pied cylindrique et panse hémisphérique, munie d'une lèvre triangulaire à parement externe oblique.

Datation : 16-17

Lieu de découverte : Vannes

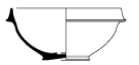

### Coupe 2-5 (Ecuelle)

Coupe à base plate ou concave dotée d'une lèvre simple arrondie. Présence de tenons de préhension latéraux et opposés.

Datation : 16-17

Lieu de découverte : Vannes

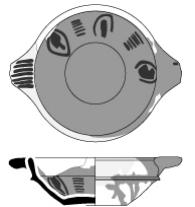

## Coupe 3

Coupe hémisphérique ou tronconique à lèvre simple et parfois munie d'oreilles de préhension (écuelle).

### Coupe 3-1 (Ecuelle)

Coupe à panse courbe terminée par une lèvre simplement arrondie. Deux anses plates de forme triangulaire moulurée, placées sous la lèvre en vis à vis

Lieu de découverte : Rennes



### Coupe 3-2 (Ecuelle)

Coupe à panse courbe évasée terminée par une lèvre à extrémité arrondie soulignée d'une cannelure externe. Pied annulaire épais. Présence d'oreilles ajoutées.

Datation : 15-17

Lieu de découverte : Vannes

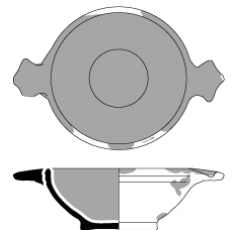





# Réseau ICÉRAMM

Information sur la Céramique Médiévale et Moderne

Répertoire des formes : Bretagne

## Coupe 3-3a (Ecuelle)

Coupe tronconique à base plate. Lèvre courte et épaissie prolongeant la paroi de la panse à la verticale. Lèvre à section triangulaire effilée. Deux tenons horizontaux peu débordants placés en vis-à-vis sur la lèvre.

Datation : 15-16

Lieu de découverte : Rennes

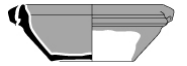

## Coupe 3-3b (Ecuelle)

coupe peu profonde à lèvre droite rainurée et anse courte en "oreille"

Lieu de découverte : Rennes

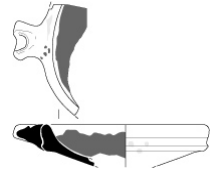

## Coupe 3-4 (Ecuelle)

Récipient qui possède une lèvre à extrémité arrondie munie de deux oreilles opposées, à base concave.

Datation : 15-16

Lieu de découverte : Créhen



## Coupe 3-5

Coupe à pied annulaire et à lèvre débordante en bourrelet.

Datation : 16-17

Lieu de découverte : Vannes



## Coupe 3-6

Coupe hémisphérique munie d'une lèvre en bourrelet arrondi.

Datation : 13

Lieu de découverte : Saint-Jean-la-Poterie



## Coupe 3-8 (Ecuelle)

Coupe à base plate, tronconique. Sa lèvre épaissie est légèrement rentrante. Présence de tenons de préhension latéraux et opposés.

Datation : 16-17

Lieu de découverte : Vannes

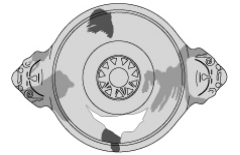

## Coupe 3-9

Petit récipient comprenant une base étroite et plate et une vasque largement ouverte avec une paroi à courbure régulière se terminant par une simple lèvre arrondie.

Datation : 11-13

Lieu de découverte : Chartres-de-Bretagne



## Coupe 3-10

Récipient ouvert dont le profil se compose d'une panse à paroi courbe régulière prolongée par une lèvre courte éversée en méplat horizontal court.

Datation : 11-13

Lieu de découverte : Chartres-de-Bretagne



## Coupe 4

Coupe à lèvre débordante.

### Coupe 4-1

Bord peu développé à lèvre à extrémité aplatie

Datation : 500/999

Lieu de découverte : Chantepie

### Coupe 4-2



# Réseau ICÉRAMM

Information sur la Céramique Médiévale et Moderne

Répertoire des formes : Bretagne

Coupe à bord vertical dont la hauteur correspond en moyenne à un tiers de la hauteur totale du vase complet. Carène angulaire au départ de la panse oblique

Datation : 500/999

### Coupe 4-3

Forme ouverte à bord souligné par une carène angulaire, se prolongeant par une lèvre éversée à profil en S.

Datation : 12-13

Lieu de découverte : Rennes



### Coupe 4-4

Coupe à profil en S et à lèvre éversée simple et arrondie. Elle est pincée afin d'aménager un bec verseur ou des lobes.

Datation : 11-12

Lieu de découverte : Saint-Jean-la-Poterie

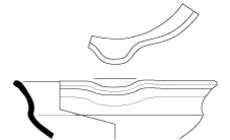

### Coupe 4-5

Coupe à base lenticulaire et parois cintrées. Lèvre triangulaire à parement externe oblique, creusée d'une gorge interne. Sa lèvre est proche de celle du plat-jatte 6-2 et du vase réserve 5-1a.

Datation : 12-13

Lieu de découverte : Saint-Jean-la-Poterie

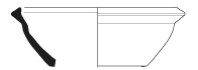

### Coupe 4-6

Coupe à base lenticulaire et panse tronconique, à lèvre carrée débordante.

Datation : 11-12

Lieu de découverte : Saint-Jean-la-Poterie



### Coupe 4-7

Coupe à panse tronconique et lèvre éversée en amande à gorge interne.

Datation : 13

Lieu de découverte : Saint-Jean-la-Poterie



## Coupe 5

Coupe à vasque assez profonde et bord à lèvre en collerette externe horizontale.

Datation : 500/999

## Coupe 6

Coupe tronconique munie d'oreilles de préhension (écuelle).

### Coupe 6-1 (Ecuelle)

Coupe à lèvre simple épaissie sur laquelle sont fixés de courts tenons de préhension.

Datation : 13-14

Lieu de découverte : Saint-Jean-la-Poterie

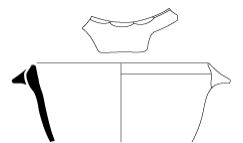

## Coupe 7

Coupe polylobée à lèvre débordante.

### Coupe 7-1

Coupe polylobée à pied plus ou moins marqué et panse hémisphérique. Sa courte lèvre éversée est effilée et parfois creusée d'une gorge.

Datation : 13-14

Lieu de découverte : Saint-Jean-la-Poterie

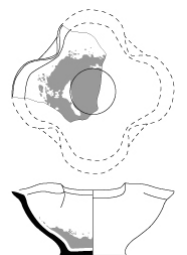

## Tasse



# Réseau ICÉRAMM

Information sur la Céramique Médiévale et Moderne

Répertoire des formes : Bretagne

Récipient de petite taille muni d'une ou deux anses.

## Tasse 1

Tasse polylobée à panse cylindrique.

### Tasse 1-1

Tasse à panse cylindrique à paroi concave évasée, reposant sur une base plate. Tiers supérieur vertical, délimité par une carène angulaire. Extrémité arrondie formant la lèvre légèrement éversée. Bord pincé vers l'intérieur pour former une ouverture à 4 lobes. Deux anses fixées sur la carène et la base.

Datation : 15-16

Lieu de découverte : Rennes

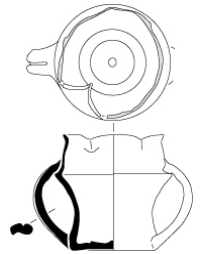

### Tasse 1-2

Tasse à panse plus évasée que le modèle 1-1. Section courte et évasée dans le tiers supérieur après la carène angulaire. Lèvre à 4 lobes. Deux anses verticales à sillon placées en vis-à-vis.

Datation : 15

Lieu de découverte : Rennes

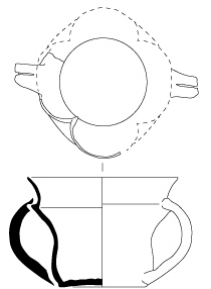

### Tasse 1-3

Tasse à base plate et panse tronconique, à lèvre droite polylobée (5 lobes restitués). Il possède au moins une étroite anse plate rattachée à l'extrémité de la lèvre.

Datation : 16-17

Lieu de découverte : Vannes

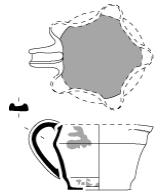

### Tasse 1-4

Tasse 1-4 – Tasse à base plate et lèvre effilée est placée dans le prolongement de la paroi. Elle est polylobée par pinçage (4 lobes) et est munie de deux petites anses opposées.

Datation : 13-14

Lieu de découverte : Chartres-de-Bretagne

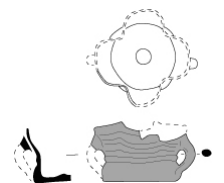

## Tasse 2

Tasse polylobée à panse globulaire et lèvre oblique.

### Tasse 2-1

Tasse à panse globulaire, rétrécie dans le tiers supérieur, puis évasée à l'oblique jusqu'à la fine lèvre à extrémité arrondie. Base plate légèrement rentrante. Deux anses plates à sillon profond, fixées sur la lèvre et le milieu de la panse. Bord aménagé pour former quatre lobes arrondis.

Datation : 15

Lieu de découverte : Rennes

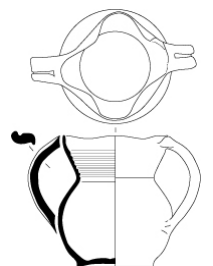



# Réseau ICÉRAMM

Information sur la Céramique Médiévale et Moderne

Répertoire des formes : Bretagne

## Tasse 2-2

Récipient plus ouvert et de forme plus basse que la tasse 2-1. Lèvre verticale à extrémité arrondie, formant quatre lobes par pinçage. Panse à paroi courbe. Deux anses verticales à sillon.

Datation : 15-16

Lieu de découverte : Rennes

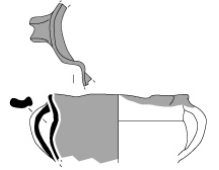

## Tasse 3

Tasse à corps cylindrique haut.

### Tasse 3-1

Tasse à panse haute légèrement courbe, terminée par une lèvre arrondie et dotée d'une anse plate à sillon.



## Tasse 4

Tasse souvent polylobée à panse hémisphérique.

### Tasse 4-1a

Tasse à pied plus ou moins haut et panse hémisphérique et lèvre polylobée terminée en arrondi (4 lobes). Sa panse est munie de deux petites anses verticales de section ronde ou quadrangulaire.

Datation : 13-15

Lieu de découverte : Sarzeau

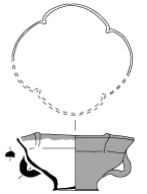

### Tasse 4-1b

Variante de la tasse 4-1a à lèvre non polylobée.

Datation : 13-14

Lieu de découverte : Vannes

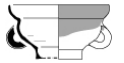

## Lèchefrite

Récipient plat, non tourné, avec des parois droites ou plus ou moins évasées n'excédant pas une hauteur de 5 cm.

### Lèchefrite 1

Lèchefrite quadrangulaire.

#### Lèchefrite 1-1

Lèchefrite rectangulaire de faible profondeur. Lèvre arrondie. Deux anses en manchon creux, placées côte-à-côte sur un des longs côtés. Sans doute un bec verseur sur le côté droit (manquant ici).

Datation : 15-16

Lieu de découverte : Rennes

### Lèchefrite 2

Lèchefrite ovale.

#### Lèchefrite 2-1

Récipient à base bombée, parois courtes et lèvre peu développée. De forme ovale, il est muni de deux manches creux adjacents et de deux bords verseurs latéraux opposés. La partie du récipient réservée à la préhension est surélevée par des pieds tronconiques.

Datation : 16-17

Lieu de découverte : Vannes

#### Lèchefrite 2-2

Récipient à base plate, parois tronconiques et lèvre en bandeau éventuellement pourvue d'une gorge interne. Le récipient est de forme ovale et est muni d'au moins un bec verseur obtenu par déformation. Proche de l'assiette 2-1 et de la poêle 3-1.

Datation : 15-16

Lieu de découverte : Vannes



# Réseau ICÉRAMM

Information sur la Céramique Médiévale et Moderne

Répertoire des formes : Bretagne

## Faisselle

Récipient de forme cylindrique, muni d'un grand nombre de trous sur les parois et sur le fond.

## Terrine

Récipient à parois courtes, de forme cylindrique, avec des parois légèrement cintrées. La base est plate. Ce vase ne semble pas être muni d'un élément de préhension.

### Terrine 1

Terrine à parois verticales et base plate.

#### Terrine 1-1

Plat à paroi assez haute, verticale, terminée par une lèvre arrondie formant un léger bourrelet interne.

Datation : 15-16

Lieu de découverte : Rennes



### Terrine 2

Terrine large à paroi courbe et lèvre triangulaire.

#### Terrine 2-1

Terrine large définie par une paroi courbe marquée par une carène au milieu de sa hauteur. Base plate légèrement rentrante. Lèvre épaissie de section triangulaire, à pan supérieur mouluré. (utilisation possible en couvercle ?).

Datation : 15-16

Lieu de découverte : Rennes



## Vase réserve

Récipient de grande taille à parois assez épaisses, pouvant servir de récipient de stockage.

### Vase réserve 1

Récipient de stockage de grande taille à panse cylindrique développée et lèvre rentrante.

#### Vase réserve 1-1

Vase de grand module à paroi épaisse et à panse courbe dans la partie basse puis cylindrique. Fond plat et épais. Lèvre rentrante formant une collerette interne à extrémité arrondie. Surface externe décorée de cordons digités horizontaux superposés.

Datation : 15-16

Lieu de découverte : Rennes

#### Vase réserve 1-2

Vase à lèvre rentrante formant un repli interne en forme de crochet courbe.

Datation : 16-17

#### Vase réserve 1-3

Récipient cylindrique à ouverture large composée d'une lèvre épaissie à extrémité effilée rentrante. Cette dernière peut être repoussée au doigt pour former un rebord dentelé.

Datation : 13d-15a

Lieu de découverte : Brielles

### Vase réserve 2

Vase réserve muni d'une lèvre simple dans le prolongement de la panse.

#### Vase réserve 2-1

Vase à large ouverture définie par une lèvre simplement épaissie placée dans le prolongement de la paroi verticale définissant la panse cylindrique.

Datation : 15-16

Lieu de découverte : Rennes

#### Vase réserve 2-2



# Réseau ICÉRAMM

Information sur la Céramique Médiévale et Moderne

Répertoire des formes : Bretagne

Récipient à large ouverture et panse cylindrique, légèrement courbe. Ouverture délimitée par une lèvre en bourrelet débordant. Haut de la panse souvent souligné par une bande rapportée digitée.

Datation : 13d-15a

Lieu de découverte : Brielles

### **Vase réserve 2-3**

Vase réserve à parois droites terminées par une lèvre massive à profil anguleux.

Datation : 13

Lieu de découverte : Saint-Jean-la-Poterie

### **Vase réserve 2-4**

Vase réserve à parois courbes terminées par une lèvre verticale triangulaire. Elle est soulignée d'une bande d'argile rapportée.

Datation : 11-12

Lieu de découverte : Saint-Jean-la-Poterie

### **Vase réserve 2-5**

Vase réserve à base lenticulaire, panse biconique et lèvre simple éversée plus ou moins marquée.

Datation : 11-12

Lieu de découverte : Saint-Jean-la-Poterie

### **Vase réserve 2-6a**

Vase réserve ouvert présentant des parois cylindriques plus ou moins tronconiques. Il est muni d'une lèvre triangulaire plus ou moins éversée à gorge interne. Sa lèvre est proche de la coupe 1-4 et du plat-jatte 6-2.

Datation : 12-14

Lieu de découverte : Saint-Jean-la-Poterie

### **Vase réserve 2-6b**

Variante du vase réserve 5-1a caractérisé par la présence d'au moins une anse large et horizontale obtenue par soulèvement de la lèvre.

Datation : 12-13

Lieu de découverte : Saint-Jean-la-Poterie

### **Vase réserve 2-7**

Vase réserve à parois tronconiques muni d'une lèvre en bourrelet arrondi externe, parfois muni de tenons de préhension.

Datation : 13-14

Lieu de découverte : Saint-Jean-la-Poterie

## **Vase réserve 3**

Vase réserve refermé muni d'une lèvre rentrante.

### **Vase réserve 3-1**

Vase réserve à panse ovoïde ou globulaire. Sa lèvre rentrante est horizontale, rectangulaire et massive.

Datation : 11d-19

Lieu de découverte : Sarzeau

### **Vase réserve 3-2**

Récipient de grand diamètre à bord en bourrelet légèrement débordant de section triangulaire, souvent orné d'un décor digité appliqué sous la lèvre.

Datation : 13-14

Lieu de découverte : Brielles

## **Vase réserve 4**

Vase réserve généralement refermé muni d'une lèvre verticale ou oblique.

### **Vase réserve 4-1**

Vase réserve refermé à panse ovoïde ou globulaire. Sa lèvre verticale triangulaire peut être marquée à son extrémité d'un bourrelet arrondi interne.

Datation : 11-14

Lieu de découverte : Saint-Jean-la-Poterie

### **Vase réserve 4-2**

Récipient à base plate ou lenticulaire et panse tronconique. Son encolure refermée présente une lèvre verticale triangulaire.



# Réseau ICÉRAMM

Information sur la Céramique Médiévale et Moderne

Répertoire des formes : Bretagne

Datation : 11-13

Lieu de découverte : Saint-Jean-la-Poterie

## Vase réserve 4-3

Vase réserve refermé à panse ovoïde ou globulaire, muni d'un col tronconique à lèvre peu développée.

Datation : 15-16

Lieu de découverte : Saint-Jean-la-Poterie

## Galettère

Récipient plat de forme circulaire à court rebord plus ou moins développé.

### Galettère 1

Récipient muni de parois courtes et d'une lèvre simple.

#### Galettère 1-1

Récipient à base plate et court rebord vertical. Sa lèvre simple est munie de deux larges tenons opposés peu développés.

Datation : 15-16

Lieu de découverte : Rennes

#### Galettère 1-2

Récipient à base plate ou lenticulaire et à parois légèrement tronconiques. Sa lèvre simple peut être creusée d'une gorge sommitale.

Datation : 12

Lieu de découverte : Guidel

### Galettère 2

Récipient muni de parois courtes et d'une lèvre débordante.

#### Galettère 2-1

Récipient à base plate plutôt épaisse, court rebord vertical prolongé par une lèvre horizontale formant une collerette débordante courte. Peut être munie de tenons opposés.

Datation : 11-16

Lieu de découverte : Créhen

### Galettère 3

Récipient à parois tronconiques courtes terminées par une lèvre triangulaire.

#### Galettère 3-1

Récipient à base plate ou lenticulaire et parois tronconiques courtes achevées par une lèvre triangulaire à parement externe oblique, plus ou moins moulurée.

Datation : 12-14

Lieu de découverte : Inzinzac-Lochrist

## Taste-vin

Petite coupelle ouverte à décor interne et anse à plateau

### taste-vin 1

Coupelle à paroi courbe puis verticale délimitant une vasque évasée peu profonde. Fond plat à petit pied annulaire. Lèvre à extrémité arrondie placée dans le prolongement de la panse. Petite anse en anneau placée sous un plateau à bord dentelé.

#### taste-vin 1-1

Récipient pourvu d'un décor sur le fond interne. Faience



## Mortier



# Réseau ICÉRAMM

Information sur la Céramique Médiévale et Moderne

Répertoire des formes : Bretagne

Récipient cylindrique ou tronconique à parois épaisses.

## Mortier 1

Mortier ansé à parois tronconiques.

### Mortier 1-1

Récipient tronconique assez haut et peu large à lèvre épaisse en bandeau. Il possède trois anses et un bec verseur.

Datation : 13d-14

Lieu de découverte : Vitré

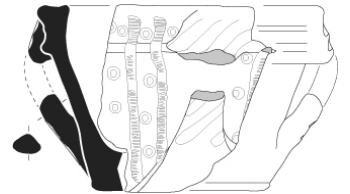

### Mortier 1-2

Récipient tronconique à lèvre triangulaire présentant deux bourrelets sommitaux encadrant une gorge peu large. Il possède trois anses et un bec verseur large et peu profond.

Datation : 13d-15

Lieu de découverte : Brielles

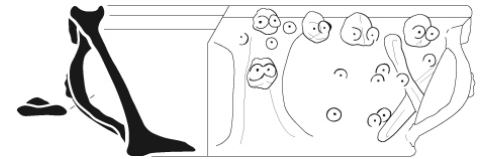

## Ustensiles

### Couvercle

#### Couvercle 1

Couvercle à lèvre rentrante.

##### Couvercle 1-1

Couvercle biconique formant une collerette externe repliée à sa base.

Datation : 15-16

Lieu de découverte : Rennes



##### Couvercle 1-2

Couvercle de forme biconique allongé dont le sommet est doté d'un bouton de préhension.

Datation : 12-13

Lieu de découverte : Saint-Jean-la-Poterie



#### Couvercle 2

Couvercle creux à lèvre en méplat.

##### Couvercle 2-1

Couvercle creux conique, évasé. Lèvre à méplat éversée, à pan interne concave.

Datation : 15-16

Lieu de découverte : Rennes



##### Couvercle 2-2

Couvercle conique pourvu d'un bouton plein épais à extrémité plane. Bord éversé en bourrelet à section triangulaire effilée et à pan interne oblique.

Datation : 11d-13a

Lieu de découverte : Chartres-de-Bretagne



#### Couvercle 3

Couvercle en disque plat.

##### Couvercle 3-1

Couvercle constitué d'un disque assez épais, horizontal.



#### Couvercle 4





# Réseau ICÉRAMM

Information sur la Céramique Médiévale et Moderne

Répertoire des formes : Bretagne

Couvercle à parois légèrement tronconiques et lèvre simple.

## Couvercle 4-1

Couvercle à sommet bombé et parois tronconiques achevées par une lèvre peu développée. La carène de l'ustensile est munie d'au moins une anse plate.

Lieu de découverte : Sarzeau

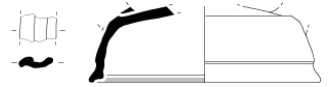

## Couvercle 5

Couvercle tronconique à lèvre effilée.

### Couvercle 5-1

Couvercle tronconique à lèvre simple effilée et muni de multiples baguettes externes.

Datation : 15-16

Lieu de découverte : Inzinzac-Lochrist



### Couvercle 5-2

Forme composée d'une panse en cône assez haut à paroi rectiligne, terminé par un bouton à section triangulaire et extrémité plane. La lèvre placée dans le prolongement de la paroi se compose d'une extrémité arrondie.

Datation : 11d-13a

Lieu de découverte : Chartres-de-Bretagne

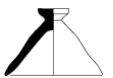

## Couvre-feu

Grande forme destinée à servir de couvre-braises.

Lieu de découverte :

Lieu de découverte : Chartres-de-Bretagne

Département :

Département : 35

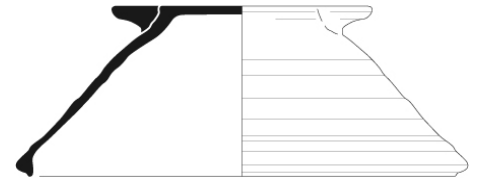

## Lampe

Ustensile lié à l'éclairage.

### Lampe 1

Lampe constituée d'un corps cylindrique plein avec coupelle en partie haute, et d'un rebord débordant placé sur le milieu du cylindre.

#### Lampe 1-1

Lampe constituée d'un corps cylindrique plein, aménagée d'une perforation centrale, d'une coupelle en partie haute.

Rebord court vertical à extrémité arrondie pourvu d'un pincement formant un petit bec.

Datation : 11-13

Lieu de découverte : Chartres-de-Bretagne



### Lampe 2

Coupelle de petite dimension en forme de disque concave reposant sur un fond plat.

#### Lampe 2-1

Coupelle de petite dimension en forme de disque concave reposant sur un fond plat.

Datation : 15-16

Lieu de découverte : Rennes



### Lampe 3

Lampe à appendice.



# Réseau ICÉRAMM

Information sur la Céramique Médiévale et Moderne

Répertoire des formes : Bretagne

## Lampe 3-1

Lampe à coupe évasée en cône peu profond à extrémité droite posée sur appendice, pour une fixation plantée.

Datation : 11-14

Lieu de découverte : Brielles



## Lampe 4

Lampe à lèvre rentrante.

### Lampe 4-1

Lampe à lèvre rentrante, panse épaisse et profil caréné.

Datation : 14d-15

Lieu de découverte : Brielles



## Corne d'appel

Instrument à embouchure étroite

### Corne d'appel 1

Corne à embouchure étroite et munie d'un élément ajouté au sommet (probable moyen de suspension).

Datation : 15-16

Lieu de découverte : Inzinzac-Lochrist

Département : 56

