# Réseau ICÉRAMM

Information sur la Céramique Médiévale et Moderne

Notice : Sainte-Suzanne, Château, 46.04_Phase 10

Les dessins des formes sont au 1/8

## Château (Sainte-Suzanne - Mayenne)

fouillé et/ou découvert par Bocquet A. (Service départemental d'archéologie de la Mayenne) en 2006

Nature du site : Habitat castral

Le site de Sainte-Suzanne se situe dans le nord-est du département de la MAYENNE, à une trentaine de kilomètres de la ville de LAVAL. Le château, enserré dans une enceinte castrale en forme de triangle isocèle, se situe sur un promontoire rocheux aux pentes abruptes. Il est constitué de différents éléments architecturaux appartenant à la défense et à la résidence, dont les chronologies s'étalent du 11ème (donjon quadrangulaire) au 17ème siècle (logis).

Une fouille préventive y a été menée en 2006, à l'emplacement d'une extension de 80 m². Elle a révélé la présence d'un habitat entouré d'un rempart vitrifié, dont l'origine est datée du milieu du 5ème siècle avant J.-C.La fouille a également montré que les débuts de l'occupation médiévale dataient du milieu du 9ème siècle/10ème siècle. Les vestiges sont modestes : essentiellement des structures en creux, quelques niveaux épars, un foyer et un probable mur. Les premières constructions de pierre apparaissent au 11ème ou 12ème siècle. La construction d'un rempart montre la volonté précoce de structurer l'espace et de protéger le promontoire et ses habitants. A la fin du 13ème ou au début du 14ème siècle, de nouvelles constructions (dont une cheminée) sont peut-être en lien avec une cuisine, dédiée au service du logis seigneurial. Le 14ème siècle est marqué par une importante phase de démolition, précédant des travaux d'envergure. Ceux-ci s'attachent en premier lieu à la construction d'un nouveau rempart, à la fin du 14ème ou au début du 15ème siècle.

## 46.04_Phase 10 (niveau d'occupation)

Notice ICERAMM n°461 par Bocquet A.

Source : source archéologique (1ère main)

Contexte : niveaux d'occupation domestique

Datation : 950 / 1100

Arguments de datation : stratigraphie, comparaison typologique de la céramique, monnaie

| Forme | Groupe technique | Décor | Atelier de production |
|---|---|---|---|
| Pot 2-1 (pot 2a) (forme générique) | 10e Sainte-Suzanne 53 (ss10e)<br>pâte grossière grise tournée<br>Pâte feuilletée avec de très nombreuses inclusions de couleur rouge (quartz)<br>Image de tranche absente<br>Image de surface absente | | Atelier inconnu |
| Pot 2-1 (pot 2a) (forme en contexte) | 15q Sainte-Suzanne 53 (ss15q)<br>pâte fine grise tournée<br> 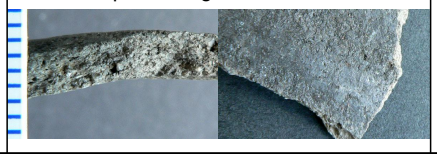 | | Atelier inconnu |

# Réseau ICÉRAMM

Information sur la Céramique Médiévale et Moderne

Notice : Sainte-Suzanne, Château, 46.04_Phase 10

| Forme | Groupe technique | Décor | Atelier de production |
|---|---|---|---|
| Pot 2-1 (pot 2a) (forme en contexte) 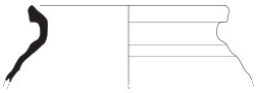 | 17i Sainte-Suzanne 53 (ss17i)<br>pâte fine beige tournée | | Atelier inconnu |
| Pot 2-1 (pot 2a) (forme en contexte) 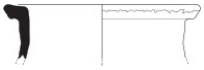 | 01c Sainte-Suzanne 53 (ss01c)<br>pâte fine beige tournée 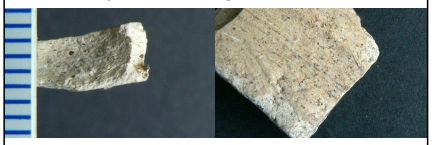 | | Atelier inconnu |
| Pot 2-1 (pot 2a) (forme en contexte) | 17i Sainte-Suzanne 53 (ss17i)<br>pâte fine beige tournée | | Atelier inconnu |
| Pot 2-2 (pot 2b) (forme générique) 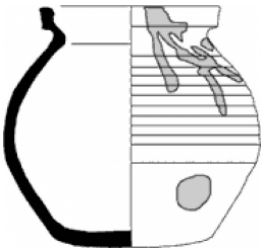 | 10e Sainte-Suzanne 53 (ss10e)<br>pâte grossière grise tournée<br>Pâte feuilletée avec de très nombreuses inclusions de couleur rouge (quartz)<br>Image de tranche absente<br>Image de surface absente | | Atelier inconnu |
| Pot 2-2 (pot 2b) (forme en contexte) 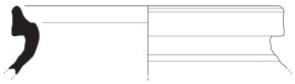 | 01c Sainte-Suzanne 53 (ss01c)<br>pâte fine beige tournée | | Atelier inconnu |
| Pot 2-2 (pot 2b) (forme générique) | 03e Sainte-Suzanne 53 (ss03e)<br>pâte fine beige, grise tournée | | Atelier inconnu |
| Pot 2-4 (pot 2d) (forme en contexte) | 15q Sainte-Suzanne 53 (ss15q)<br>pâte fine grise tournée 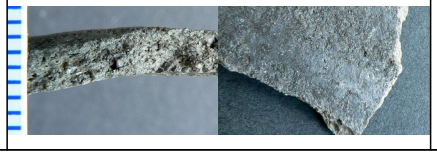 | | Atelier inconnu |

# Réseau ICÉRAMM

Information sur la Céramique Médiévale et Moderne

Notice : Sainte-Suzanne, Château, 46.04_Phase 10

| Forme | Groupe technique | Décor | Atelier de production |
|---|---|---|---|
| Pot 2-6 (pot 2f) (forme générique) 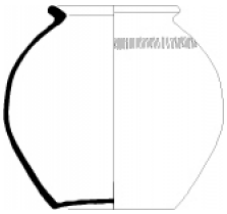 | 15q Sainte-Suzanne 53 (ss15q) pâte fine grise tournée 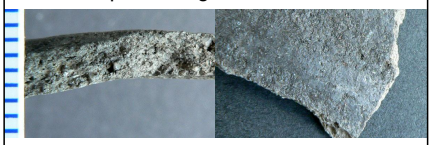 | | Atelier inconnu |
| Pot 2-6 (pot 2f) (forme en contexte) | 08ab Sainte-Suzanne 53 (ss08ab) pâte fine grise tournée 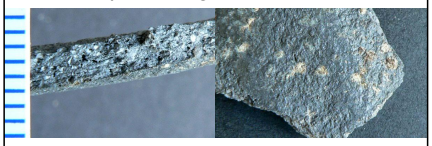 | | Atelier inconnu |
| Pot 2-12 (pot 2L) (forme en contexte) | 15q Sainte-Suzanne 53 (ss15q) pâte fine grise tournée 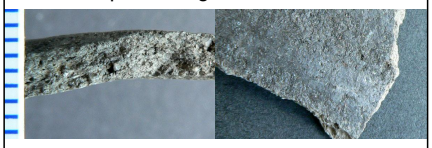 | | Atelier inconnu |
| Pot 2-12 (pot 2L) (forme en contexte) 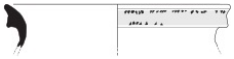 | 15q Sainte-Suzanne 53 (ss15q) pâte fine grise tournée 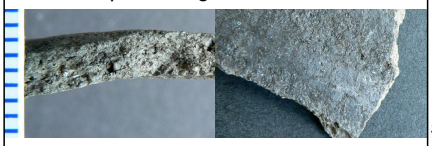 | Décor générique : molette Losanges (motif A) 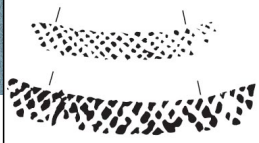 | Atelier inconnu |
| Pot 2-12 (pot 2L) (forme en contexte) | 08ab Sainte-Suzanne 53 (ss08ab) pâte fine grise tournée 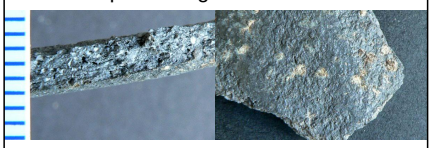 | | Atelier inconnu |
| Pot 2-12 (pot 2L) (forme en contexte) | 08ab Sainte-Suzanne 53 (ss08ab) pâte fine grise tournée 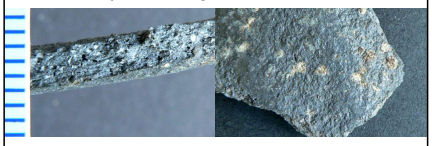 | | Atelier inconnu |
| Pot 2-12 (pot 2L) (forme en contexte) | 08ab Sainte-Suzanne 53 (ss08ab) pâte fine grise tournée 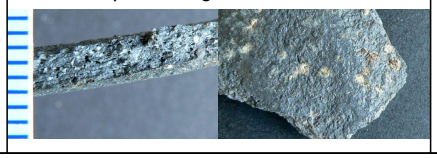 | | Atelier inconnu |

# Réseau ICÉRAMM

Information sur la Céramique Médiévale et Moderne

Notice : Sainte-Suzanne, Château, 46.04_Phase 10

| Forme | Groupe technique | Décor | Atelier de production |
|---|---|---|---|
| Pot 2-12 (pot 2L) (forme  en contexte) | 17i Sainte-Suzanne 53 (ss17i)<br>pâte fine beige tournée | | Atelier inconnu |
| Pot 3-5 (pot 3e) (forme  en contexte) | 15q Sainte-Suzanne 53 (ss15q)<br>pâte fine grise tournée 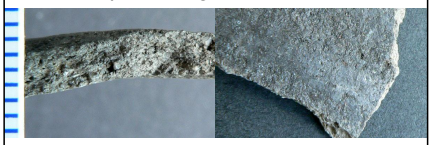 | | Atelier inconnu |
| Coupe/Bol (forme  générique) | 08ab Sainte-Suzanne 53 (ss08ab)<br>pâte fine grise tournée 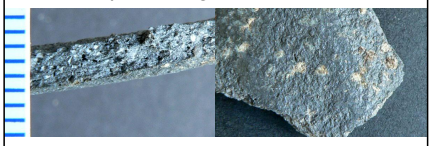 | | Atelier inconnu |
| Coupe 6-1 (coupe 6a) (forme  en contexte) | 15q Sainte-Suzanne 53 (ss15q)<br>pâte fine grise tournée 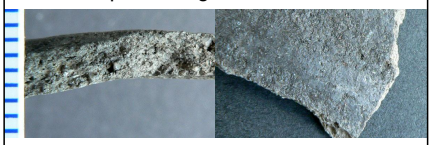 | | Atelier inconnu |
| Lampe (forme  générique) | 17i Sainte-Suzanne 53 (ss17i)<br>pâte fine beige tournée | | Atelier inconnu |
| Cruche (forme  générique) | 17i Sainte-Suzanne 53 (ss17i)<br>pâte fine beige tournée | | Atelier inconnu |
| Cruche (forme  générique) | 01c Sainte-Suzanne 53 (ss01c)<br>pâte fine beige tournée | | Atelier inconnu |

# Réseau ICÉRAMM

Information sur la Céramique Médiévale et Moderne

Notice : Sainte-Suzanne, Château, 46.04_Phase 10

| Forme | Groupe technique | Décor | Atelier de production |
|---|---|---|---|
| Forme inconnue (forme générique) | 15q Sainte-Suzanne 53 (ss15q)<br>pâte fine grise tournée<br> 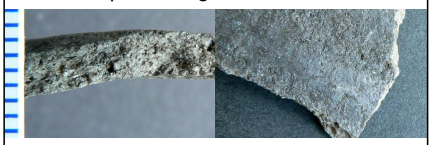 | Décor générique :<br>molette Hachures obliques et V emboîtés (motif ME)<br> 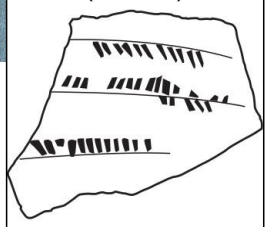 | Atelier inconnu |
| Forme inconnue (forme générique) | 15q Sainte-Suzanne 53 (ss15q)<br>pâte fine grise tournée<br> 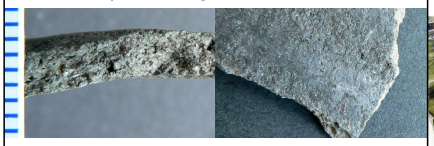 | Décor générique :<br>incisions ondulations<br> | Atelier inconnu |